天津市軍事管制委員會報紙雜誌登記證新字第貳號
經中國人民郵政登記認爲第二類新聞紙類天津郵政管理局登記執照第叁壹號

進步日報（星期日）　一九五二年六月二十二日　夏曆壬辰年閏五月初一　（第一張）（第一版）

進步日報

第一一九七號
社址　天津羅斯福路二四一號
全國各地郵局均可訂閱
今天本報一大張
售人民幣六百元不加郵費
郵政信箱一〇〇　電報掛號四一四一

電話號碼

| | | | |
|---|---|---|---|
| 總編室 | 2.4142 2.4143 | 經理室 | 2.4190 |
| 政教組 | 2.5127 2.4024 | 廣告課 | 2.0949 |
| 財經組 | 2.4508 2.4023 | 印刷部 | 2.4020 |
| 社會服務組 | 2.4536 | 電話訂報 | 2.5145 |

昨日印完時間七時五十五分

## 今天本報內容提要

（一）津市人民政府決大力開展識字運動
（二）聯合國安全理事會討論號召各國參加和批准禁止使用細菌武器的日內瓦議定書問題
（三）馬立克痛斥美代表荒謬論據
（四）全國體育總會成立大會開幕
（五）津市總工會擬訂紀念朝鮮反侵略戰爭二週年（以上一版）
（六）天津市一九五二年識字運動工作計劃及各級識字運動委員會組織條例（二版）
（七）政務院華北行政委員會召開生產救災會議（三版）
（八）朝鮮停戰談判代表團大會上南日將軍斥美方片面休會無禮挑釁行爲
（九）馬立克在六月十八日安全理事會會議上的發言（以上四版）

### 掃除文盲爲大量培養工農幹部創造條件

# 津市府決大力開展識字運動

### 發表推行速成識字法開展識字運動的決定、今年識字運動工作計劃和各級識字運動委員會組織條例

【本報訊】本市人民政府頃發表「關於推行速成識字法開展識字運動的決定」、「天津市一九五二年識字運動工作計劃」和「天津市各級識字運動委員會組織條例」。「關於推行速成識字法開展識字運動的決定」全文如下：

**天津市人民政府關於推行速成識字法開展識字運動的決定**

從廣大工農勞動人民中迅速掃除文盲，是提高工農羣衆的政治覺悟和生產技術，發展工農業生產，鞏固人民民主專政的重要條件之一，是爲即將到來的文化建設高潮奠定基礎。現在全市文盲半文盲估計約有九十萬人。由於生產發展的要求和工作的需要及羣衆政治覺悟的提高，他們迫切地要求學習文化，大力開展識字運動乃是進一步提高文化的必要步驟。祁建華速成識字法的創造，已經爲全面開展識字運動提供了極爲有利的條件，全市各級政府機關、羣衆團體、工廠企業及文化宣傳部門必須充分重視這一創造，大力協助各級教育部門，迅速加以推行，以便全面開展識字運動，首先爲完成一九五二年內三十二萬文盲、半文盲的識字任務而鬥爭。並爭取在三五年內完成掃除全市青壯年文盲、半文盲的偉大歷史任務。爲保證這一工作的順利展開特作如下決定。

一、全市建立市、區（或產業系統）派出所轄區（街或工廠）三級識字運動委員會，統一領導全市識字運動工作。市識字運動委員會由文教委員會、教育局、公安局、文化局、市總工會、婦聯、青聯、文聯等有關單位聯合組成之。天津縣在市識字運動委員會領導下建立縣、區、村三級識字運動委員會。各級識字運動委員會組織條例另訂之。

二、凡識字不足二千字左右，無初步讀寫能力者，爲文盲或半文盲，均爲掃盲對象。各級識字運動委員會應成立專門機構，分區分類調查文盲數字，製訂具體工作計劃。首先應以工農幹部、產業工人及街道積極分子中的文盲半文盲爲主。然後逐步推廣到一般工農羣衆及勞動市民。一九五二年應爭取將三百以上工廠企業工人中之文盲半文盲基本上完成速成識字教育階段的要求。

三、各種業餘初等學校，一律採用速成識字法首先解決文盲、半文盲的識字問題，集中力量突擊生字，爭取在五個月學會二千字左右並具備初步讀寫能力，即達到識字教育階段的要求。由市教育局發給證明書。各級成人識字教師應迅速學會速成識字教學法，並在工作實踐中不斷創造經驗，總結經驗提高教學效果。責成各級識字運動委員會培養足夠的識字運動的骨幹，並從羣衆中大量培養羣衆識字教師。

四、推行祁建華速成識字法所用之讀物在中央未印發前，暫由市教育局編印臨時速成識字補充讀物以應急需。爲鞏固識字運動的成果防止文盲再犯，要及時大量地編印各種工農通俗讀物，以適應羣衆識字後之迫切需要。市識字運動委員會應負責組織文教出版部門成立專門機構，編印通俗書刊。各基層識字運動委員會應負責將已識字的羣衆即時組成各種文化學習小組。各區及各產業工會應有計劃有步驟地建立羣衆文化網，使已識字的羣衆能繼續鞏固與提高，爲創造文化高潮準備條件。

五、開展識字運動是一個廣大的羣衆性的運動，其教學組織必須適應羣衆要求。不必強求一致，拘泥一格，應採取多種多樣的組織形式，一般以校、班、組三種形式爲宜，能集中者儘量集中，不能集中者應適當分散，無論集中或分散，均須堅持考勤、測驗、結業等學習制度。

六、開展識字運動對工農業生產的發展和工作效率的提高有直接關係，各機關團體、各廠行政和工會等有關部門，必須充分保證學員的學習時間，並督促其按時入學上課。在市識字運動委員會規定之學習時間內，一律不參加其他活動。

七、本決定自公佈之日起施行，各有關部門應即展開宣傳、動員、組織工作，務求作到家喻戶曉，爲完成這一光榮的歷史任務而努力。

（天津市一九五二年識字運動工作計劃及天津市各級識字運動委員會組織條例見第二版）

## 本市識字運動委員會成立

【本報訊】根據天津市人民政府「關於推行速成識字法開展識字運動的決定」及「天津市各級識字運動委員會組織條例」的規定，津市識字運動委員會業已正式成立，並於前日下午四時舉行了首次會議。

會議聽取了該會秘書長、市教育局局長梁寒冰的報告。他在報告中傳達了全國職工業餘教育委員會擴大會議的決議和精神，及中央人民政府教育部等有關部門關於這一問題的指示等。市教育局、總工會文教部、婦聯等單位的代表，分別彙報了各該單位推廣祁建華速成識字法開展識字運動的進展情況。

會議對有關開展這一運動的組織機構、宣傳動員、文盲的調查、及如何及時供應通俗讀物和學習時間的保證等問題，進行了討論。

關於組織機構問題，會議決定指令各級識字運動委員會迅速成立，以便着手進行調查組織文盲入學、培養調配師資、宣傳動員等工作。市識字運動委員會所屬處、組也立即成立。

會議認爲：爲了保證這一運動的順利開展，必須做好宣傳動員工作。因此，各個有關宣傳部門必須廣泛動員一切力量，通過各種宣傳方式，來動員開展這一運動，對於不重視這一工作，或存有思想障礙的，必須及時地進行必要的解釋或批判。

爲了鞏固識字運動的收穫，會議號召各個方面，包括教師、作家、以及各個文化、教育、出版機關，立即大量地編寫出版通俗讀物，以滿足學員識字之後的需要。這一問題，是鞏固學習成果的重要關鍵。

關於保證學習時間的問題，會議指出：由於這一運動是一個戰鬥性的、突擊性的運動，所以學習時間的保證，對於能否取得勝利具有決定性的意義。各級領導部門應很好地安排生產、工作學習的時間，任何會議不得侵佔識字學習的時間。

最後，各位委員在發言當中，一致認爲開展識字運動是天津市人民文化教育事業當中的重大事件，各個有關方面應當大力給予支持和幫助，以勝利完成本年度使三十二萬文盲半文盲認識兩千字的任務。該會秘書處決設在湖北路市教育局內，即日起開始辦公。

市識字運動委員會全體委員名單如下：

主任委員：黃敬　副主任委員：黃火青　黃松齡
委員：李華生　王亢之　范瑾　萬曉塘　孟秋江　羅雲　方紀　李霽野　梁寒冰　何啓君　許明　彭文　王一達　雷荻
秘書長：梁寒冰　副秘書長：王一達

### 安全理事會討論各國參加批准日內瓦議定書問題

# 馬立克痛斥美國代表荒謬論據

### 指出美國不願意批准禁用細菌武器的日內瓦議定書

【新華社北京二十一日電】據塔斯社紐約二十日訊：聯合國安全理事會六月十八日在蘇聯代表馬立克主持下舉行會議。會議通過了蘇聯代表的建議，把下列兩項問題列入初步議程：（一）號召各國參加並批准一九二五年關於禁止使用細菌武器的日內瓦議定書。（二）通過一項致聯合國大會的建議，准許十四個已經申請參加聯合國的國家同時加入聯合國。

會議在通過議程後即開始討論關於號召各國參加並批准一九二五年簽訂的禁止使用細菌武器的日內瓦議定書的第一項議程。蘇聯代表馬立克首先發言。他建議安全理事會通過蘇聯代表團所提出的關於這一問題的決議草案。他說，安全理事會的這一決定將是對鞏固國際和平與安全的重要貢獻。

美國代表葛羅斯接着發言。他竭力規避蘇聯代表團提出的問題和決議草案，公然輕蔑地否認美國武裝部隊在朝鮮和中國使用細菌武器，並大談其與安全理事會正在討論的問題毫無關係的問題。

安全理事會主席馬立克當即打斷了美國代表的話，並提請安全理事會理事注意：美國代表的演說完全不合規則，他所談的是朝鮮局勢，而不是議程規定討論的參加和批准日內瓦議定書的問題。馬立克強調指出：蘇聯代表團所關心的只是參加和批准日內瓦議定書的問題，它沒有觸及也沒有提出任何其他問題。

馬立克的聲明使美國代表困窘不堪。美國代表由於不敢再談他開頭所談的問題，就粗暴地大肆誣衊蘇聯的和平政策。美國代表拙劣地企圖掩飾美國拒絕批准日內瓦議定書的事實，他用虛構和曲解的手段來歪曲蘇聯在簽署日內瓦議定書時所作的保留，即：只有在涉及加入日內瓦議定書的國家時，議定書才對蘇聯政府有約束力。在敵國及其盟國不理會議定書的禁令時，議定書對蘇聯政府沒有任何約束力。但是，不論怎樣，美國代表無法掩飾這樣的事實：二十多年來美國一直沒有批准它所簽署的日內瓦議定書，而在一九四七年，美國總統杜魯門竟以「已經過時」爲藉口收回議定書不叫參院批准。美國代表在發言中談到有必要保證與監督禁止使用細菌武器的禁令之實施。他並且建議把蘇聯關於參加和批准日內瓦議定書的決議草案移交給聯合國裁減軍備委員會。

在美國代表發言以後，馬立克立即發言痛斥美國代表的破產的論據。他說，美國代表的話是對參加和批准日內瓦議定書的四十二個國家以及這些國家的人民的侮辱。馬立克說：美國代表想用他那站不住腳的詭辯來掩飾美國政府不願意批准禁止細菌武器的日內瓦議定書的眞相。他絲毫沒有談到爲什麼美國政府在二十二年期間沒有參加這個議定書並且後來又突然發現這個議定書已經「過時」。馬立克指出：今天的侵略者絕對無法在國際關係體系裏消除這樣重要的議定書：四十二個國家的政府和人民所同意的日內瓦議定書是各國人民的良心和實際行動所必須遵守的重要國際法標準，這種國際的協定絕對不容置之不顧。只有美國政府及其代表才會出來反對和毀謗這個國際協定。這一事實已爲今天出席安全理事會的一切代表們所證實。

馬立克在發言中一一駁斥了美國代表所提出的不能成立的論據。馬立克指出：美國代表提到保留的問題，這是每個國家所應有的公認的合法的權利。批准日內瓦議定書的四十二個國家中約有二十個國家包括英國、法國都作了和蘇聯所作的同樣的保留。很顯然，美國代表這種虛構的論據只是暴露了美國不願意批准日內瓦議定書。美國代表的第二個說法——所謂美國政府已提出過禁止細菌武器的建議，也與事實完全不符。沒有任何人在任何地方任何時候看到過美國的這種建議，而美國代表在聯合國裁減軍備委員會和安全理事會上的一般發言，其目的是要阻撓禁止細菌武器，以便於準備細菌戰爭。美國代表的第三個論據是：因爲沒有關於禁止細菌武器的所謂「保證」與「管制」，所以美國不能批准日內瓦議定書。實際上，二十五年前，國際聯盟的一個專門委員會所作的結論已表明管制與監督細菌武器是不可能的。今年五月六日美國科學工作者協會紐約分會公佈的調查結果也說明了同樣的論點。根據這些權威的調查只能得出一個結論：最好的保證就是按照日內瓦議定書的規定禁止使用細菌武器。至於美國代表所說的把這個問題移交裁減軍備委員會的建議也是同樣站不住腳的。大家知道，蘇聯在裁減軍備委員會中曾建議討論禁止使用細菌武器的問題，但遭到美國代表團的拒絕。現在，美國代表團又主張把蘇聯在安全理事會中提出的這個問題移交裁減軍備委員會。美國代表團顯然是像踢足球一樣來對待這個嚴肅的問題，其目的在於逃避直接答覆是否同意批准日內瓦議定書的問題。

馬立克繼續說：蘇聯代表團促請安全理事會注意：因爲有些國家正在進行細菌戰的準備，這對各國的和平與安全造成了威脅。蘇聯代表團建議安全理事會採取的步驟是十分重要的積極的步驟，只有美國政府才想盡辦法來阻撓國際和平與安全的鞏固。

會議到此結束，下次會議定於二十日舉行。

### 班禪額爾德尼抵江孜

【新華社拉薩二十一日電】班禪額爾德尼在六月十七日抵達後藏重鎮江孜，受到當地地方政府僧俗官員、全市僧俗人民和中國人民解放軍駐江孜部隊的熱烈歡迎，十九日已轉赴日喀則。江孜市區十七日舉行了隆重的歡迎儀式，班禪額爾德尼在接受歡迎者呈獻的鮮花和哈達後，發表簡短談話。

從拉薩到日喀則的沿途僧俗人民，得到班禪額爾德尼即將過境的消息，紛紛組織了歡迎站。江孜東北各寺院喇嘛組織了宗教樂隊，農牧民組織了鑼鼓隊和各種舞蹈隊，歡迎班禪額爾德尼。

### 台灣東南洋面出現颱風

【新華社北京二十一日電】中央氣象台六月二十一日下午七時發佈颱風警報如下：二十一日下午二時台灣東南洋面上有颱風出現，它的中心位於台灣南端六百華里處（北緯二十一度東經一二三度），中心附近最大風速每小時一百八十華里，目前正以每小時四十華里的速度向北、北西方向進行。二十二日下午將到台灣海峽。從溫州到汕頭之間的東南沿海一帶及台灣海峽，二十二日將有大風雨及大浪。

# 全國體育總會成立大會在京開幕

### 郭沫若號召在開展體育運動中必須發揮我民族勞動勇敢的優良品質並貫徹愛國主義教育

【新華社北京二十一日電】中華全國體育總會成立大會二十日在北京開幕。出席大會的有華北、華東、東北、西北、中南、西南各地區的代表，中國人民解放軍代表，中央各有關機關、團體的代表和特邀的體育界與武術界著名人士、運動生理學家、戰鬥英雄、民兵英雄、勞動模範、女飛行員等共一百四十七人。參加二十日開幕式的還有來賓郭沫若、韋慤、吳晗、陳沂、傅連暲、劉子久、康克清、陳少敏、張震、李永等二百多人。

大會由執行主席范長江宣佈開幕。中華全國體育總會籌備委員會主任馮文彬致開幕詞（全文另發）。

中央人民政府政務院文化教育委員會主任郭沫若在會上講話。他號召全國各地在開展體育運動中，必須發揮我們民族勞動勇敢的優良品質，貫徹熱愛祖國和保衛祖國的愛國主義教育，以提高人民的健康水平和勞動能力，培養全國人民特別是青年的一代成爲建設國家的優秀人才，保衛祖國的英雄戰士。

在會上講話的還有：中央人民政府教育部副部長韋慤，人民革命軍事委員會總政治部文化部部長陳沂，中央人民政府衛生部副部長傅連暲，中華全國總工會文教部部長劉子久，中華全國民主婦女聯合會兒童福利部部長康克清。他們一致認爲：兩三年來，在共產黨和人民政府的關懷和領導下，中華全國體育總會籌備委員會在推動國民體育運動方面取得了良好成績，確立了體育運動的正確方向，而且體育運動已開始向勞動羣衆中發展。並指出中華全國體育總會的成立，是有關全國人民健康的一件大事；都表示願意從不同的方面來發動羣衆，以協助推動全國各地體育運動的展開。使它成爲羣衆化和經常化的體育運動，使增強人民體質，並使體育更好地爲生產建設和國防建設服務。

大會會期預定五天。大會將確定今後全國體育工作的方針任務，通過中華全國體育總會章程，選舉中華全國體育總會領導機構，正式成立中華全國體育總會。

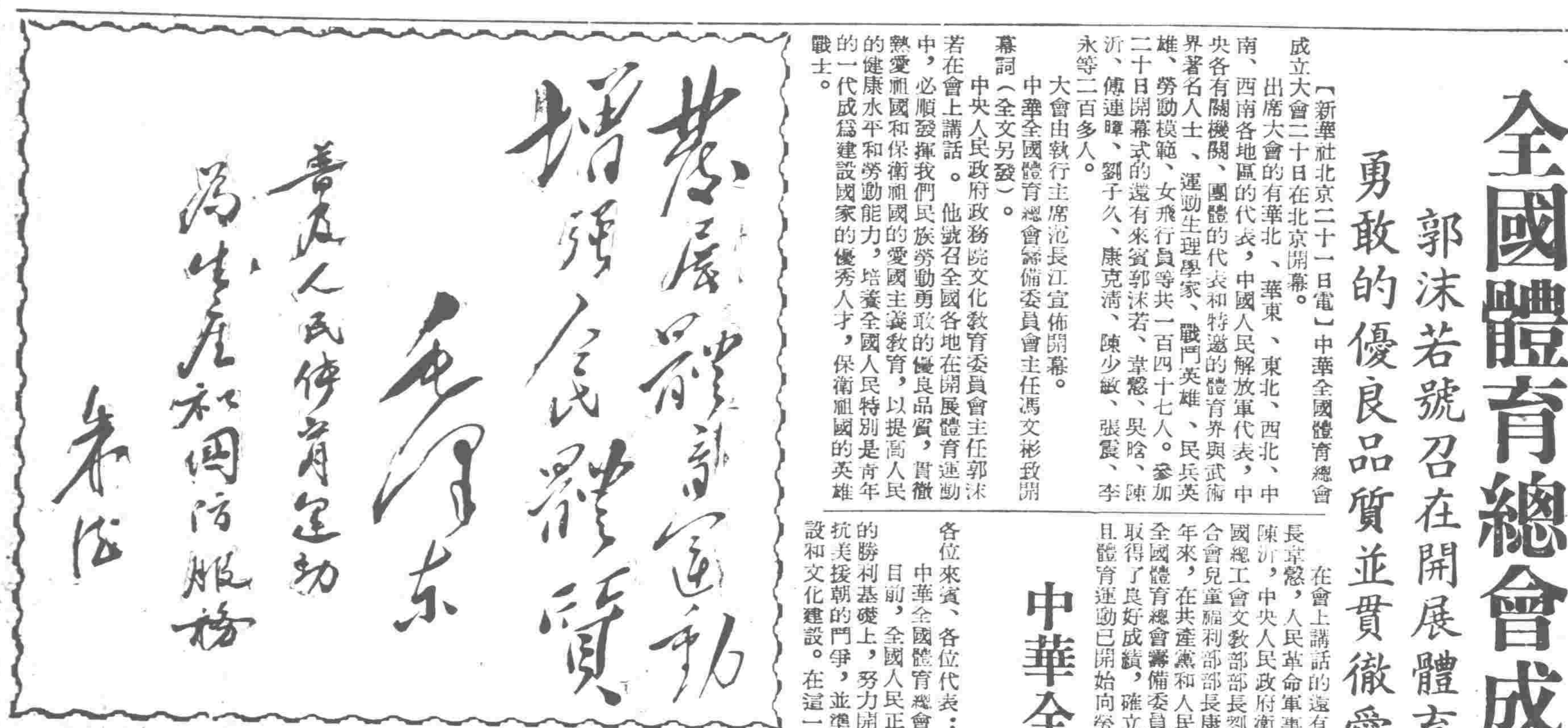

全國體育總會成立大會全體代表與中央首長及列席來賓合影
（新華社記者劉東鰲攝）

## 中華全國體育總會成立大會開幕詞

馮文彬

各位來賓、各位代表：

中華全國體育總會成立大會現在開幕了。

目前，全國人民正在「三反」和「五反」運動的勝利基礎上，努力開展愛國增產節約運動，支援抗美援朝的鬥爭，並準備迎接祖國大規模的經濟建設和文化建設。在這一形勢下，召開這個大會，正式成立中華全國體育總會，我們的目的就是爲了進一步開展國民體育運動，通過這一運動提高人民的健康水平，不斷增強人民的體質，使全國人民鍛鍊出強健的身體和刻苦堅毅的品格，爲保衛和建設祖國準備良好的條件。我們這次大會要響應毛主席「發展體育運動，增強人民體質」的號召，担負起祖國交給我們的光榮任務。

體育運動將要隨着國家經濟建設、人民物質生活和文化生活的提高而逐步發展起來。也只有在國家經濟建設和文化建設進一步發展的基礎上，體育運動才有可能向着更加普遍和更高的水平前進。因此，發展體育運動不能要求過高過急，或者孤立地去進行。我們今天的任務，就是要從實際需要出發，根據主觀力量和可能條件，使體育運動逐步普及和經常化，爲將來體育運動在全國規模的普遍的發展，創造條件，準備條件。

這就是說，首先，體育運動是從提高人民健康水平出發，爲人民健康服務的，因此，我們要推廣有利於增強體質的各項體育活動，反對有害於健康的、不科學的和過高過急的體育活動，體育應當是與生產結合，爲生產服務的。它不僅不應妨礙生產，而且是爲了幫助勞動人民更好地參加生產，因此，在工廠中要照顧生產條件；在農村中要照顧農業的季節性；在學校中，體育的實際效果應使學生更好地學習和將來爲祖國更好地工作；在機關中，體育要結合文化娛樂活動，使工作人員得到適當的休息和鍛鍊，藉以提高工作效率。同時，還應根據可能的條件，注意開展軍事體育活動，培養人民具備保衛祖國的國防知識和軍事技能。

其次，在體育的發展上，一般地說，城市要比農村迅速；學校要比工廠迅速；工廠企業中各個部門裏體育的發展，也因條件不同而不完全一樣。因此不能全國一律看待，強求一致，而要按照不同地區、不同部門和單位的情況，以及體育活動參加者的不同年齡和不同體質，提出不同的要求，採取不同的運動方式，有重點地、逐步地開展體育運動。

在開展體育運動中要貫徹「節約」的原則，盡量利用原有條件、場地和設備，進行不花錢或少花錢和簡便易行的體育活動，不鋪張浪費，和講究排場。

各位代表們！近三年來，在人民政府和中國共產黨的領導下，在各方面的關切幫助和全國體育工作者的努力下，國民體育已經改變了過去爲少數人服務的性質和面貌，擴大了和鞏固了羣衆基礎，獲得了一些成績。我們相信，今後在人民政府的直接領導下，體育運動將會更迅速有力地向着無限的前途邁進。中國新民主主義青年團永遠是人民政府和中國共產黨在各方面積極的、忠誠的助手。青年團員和廣大青年將是體育運動的積極參加者和支持者。我們必須爲爭取體育運動的不斷發展而努力！讓我們預祝我們的體育運動對於人民健康和祖國的建設作出更多有益的貢獻！祝全國運動員們和體育工作者身體健康！祝大會成功！

【新華社北京二十一日電】

## 第一四一次政務會議

### 批准交通部今年工作計劃要點

【新華社北京二十日電】中央人民政府政務院第一百四十一次政務會議在六月二十日下午舉行。會議在聽取了中央人民政府交通部章伯鈞部長所作的說明後，批准了該部一九五一年工作總結及一九五二年工作計劃要點。會議並通過任免案及提請中央人民政府委員會批准任免案多起。

## 短評

# 進一步開展人民體育

### 祝中華全國體育總會成立大會開幕

兩年多以來，由於中國共產黨和各級人民政府的重視與支持，中華全國體育總會籌備委員會的推動，人民體育已經走上了正確的道路，並獲得了廣泛的開展。過去，很多人對體育運動的認識是模糊的，甚至是錯誤的；今天已經認識到人民體育的明確目標，這就是：爲了鍛鍊好身體，爲生產建設和國防事業服務。兩年以來，全國開過大型的或小型的運動會四百多次，參加的運動員近一百萬人；運動員的範圍已由青年學生擴大到勞動人民方面，大量的工人農民都參加了體育運動。各地建立了三百多個體育組織，培養了不少業餘的體育幹部，例如京津兩地就已經有兩千人。我們進行了很多國際的體育活動。在體育工作中，揚棄了以往舊體育中那些華而不實的東西，更走向爲人民身體健康而服務的道路。我們也出版了人民體育的書刊。這些成績說明了人民體育事業的發展。

目前國家正要走上大規模經濟建設的階段，文化建設也會隨之有很快的發展。國家建設工作需要進一步開展人民體育，使人民普遍具有健康、強壯、機敏的體格和勇敢、堅毅、樂觀的優良品質，並培養人民的組織性、紀律性和集體主義精神。廣大人民經濟生活改善以後，也會更要求提高體育和文化活動。因此，體育活動將獲得大規模開展，是十分自然的事情。

由於兩年以來體育運動的開展和各級體育機構的建立創造了條件，也爲了未來體育事業更大開展的迫切需要，中華全國體育總會在北京舉行成立大會，前天已在北京開幕。這次大會將要討論、通過中華全國體育總會章程，選舉領導機構，成立中華全國體育總會；制定今後開展體育運動的工作方針、任務；討論和通過「準備勞動與保衛祖國體育制度試行條例」。

我們的國家地域很大，各地區間的情況不同，條件不同，因此體育工作的開展也就不能完全一致。在這樣情形下，目前體育運動必須進一步貫徹這個方針，主要辦法是開展基層單位的體育活動——一個工廠、一個機關、一個學校、一個連隊、一個村莊的體育活動。在這些單位裏，體育活動要能幫助生產和工作，不能妨礙生產和工作。要以多種多樣的方法來開展，不限制運動的內容和形式——在內容上，只要有益於身體健康，就可以因人、因地、因時制宜，對於民族的體育也應當予以重視；在組織形式上，從較高的勞衛制，一般的鍛鍊小組，直到沒有一定目標的運動小組，都可以採用。各基層單位之間，以及各單位內部，可以開展各種小型競賽，鼓舞運動情緒。

「準備勞動與保衛祖國體育制度試行條例」將在會上討論通過，它標誌着中國的體育運動將逐漸步入正規的和科學的新階段；它將在具備條件的一些城市中試行，爲將來全面正式推行打下基礎。一些城市以往推行勞衛制的經驗也將在會上交流，我們相信勞衛制將在今後獲得更大的開展。

這次參加大會的，包括中央、各地區、部隊和特邀的代表，他們代表着各方面體育工作者乃至各階層人民的意見和要求，來共同研究和確定發展體育運動的辦法步驟。我們相信，整個人民體育事業將會經過這次大會有進一步開展。謹祝大會成功！

### 紀念朝鮮人民反侵略戰爭二週年

# 津市總工會擬訂紀念辦法

【本報訊】今年六月二十五日是朝鮮人民反侵略戰爭的二週年，這是一個有偉大意義的日子，世界工會聯合會號召全世界的勞動人民在這一天表示對朝中人民的充分支援，對美帝國主義使用細菌武器再一次表示抗議。爲響應世界工聯的號召，紀念朝鮮人民反侵略戰爭二週年，天津市總工會根據中華全國總工會的指示，特擬訂紀念辦法及宣傳內容通知如下（不另行文）：

一、紀念辦法：

1基層工會應於不妨礙生產的原則下，在六月二十五日（或六月二十五日前後）舉行各種集會；如全體職工大會、部分職工的會議、各種代表人物的座談會等，由工會負責人、或聘請黨、政負責同志報告朝中人民反侵略戰爭的輝煌勝利，目前朝鮮戰爭的形勢和敵人必敗、我們必勝的前途（報告內容可參考本通知第二項），使全體職工對目前朝鮮形勢、前途有更深刻的認識。

2應注意鼓舞職工抗美援朝、保衛祖國的愛國主義和國際主義的熱情，結合本單位的工作情況，將全體職工的愛國主義和國際主義的熱情引向生產，變爲推動愛國增產節約競賽運動的實際行動。

3基層工會可組織本單位職工（個人、小組或全體）以書面抗議等形式，對美帝國主義侵略朝鮮、屠殺朝鮮人民及我方被俘人員，進行喪盡人性的細菌戰和化學戰等滔天罪行表示抗議；並可發動大家給英勇作戰保衛和平的朝鮮人民軍及中國人民志願軍寫慰問信，祝賀他們的輝煌勝利，表示我們決以增產節約的實際行動更有力地支持他們。向他們報告我們生產上的成績和參加愛國增產節約競賽的計劃。抗議書可直送本市各報社或人民電台發表，慰問信可彙總交產業工會文教部轉抗美援朝分會直送朝鮮前線。

4產業工會亦可根據以上精神和目前工作情況，組織本產業代表性的會議。

二、宣傳內容：

1朝中人民反侵略戰爭的輝煌勝利及其對保衛世界和平的意義，目前朝鮮的形勢和前途：

朝中人民部隊在朝中人民和世界人民的有力支持下，決定性地打擊了敵人的侵略野心，殲滅了敵人大量的有生力量，敵人兩年前從三八線發動了侵略戰爭，而今天仍然停留在三八線上不能前進一步。但是敵人卻付出了極大的可恥的代價，據自一九五〇年十月二十五日到今年四月的十八個月的統計，我軍共殲滅敵軍五十二萬人以上，其中美軍約佔二十三萬人，共擊落擊傷敵機四千四百零八架，擊毀擊傷敵戰車一千六百輛，在戰爭的第一年敵人就消耗了一千五百多萬噸戰爭物資，一百億美元的軍費。這些事實表明：美國強盜在兩年來侵朝戰爭中，它無論在人力、物力或財力上的損失，都是十分慘重和巨大的。朝中人民反侵略戰爭的勝利不僅解放了一度淪陷在美帝國主義奴役下的朝鮮北半部的人民，使得朝鮮的獨立得到了新的鞏固的保障，衛護了中國邊境的安全，創造了國內可以順利地進行恢復和建設的條件，我國國際地位空前提高；同時清楚地證明了以蘇聯爲首的和平民主陣營的力量，大大地超過了以美國爲首的帝國主義侵略陣營的力量，鼓舞了全世界人民從事保衛和平，反抗侵略鬥爭的勝利信心；打亂了美帝國主義侵略亞洲進而侵略全世界的全盤計劃，更加擴大了帝國主義陣營內部的矛盾，使帝國主義陣營更加削弱，美國侵略者更加陷於孤立和被動。這一勝利的意義是極其偉大的。

現在的形勢和將來的發展都可以明顯地看到我們必勝、敵人必敗這一既定的局勢，如果美國侵略者繼續阻撓和破壞朝鮮停戰談判，其結果一定是對美國侵略者十分悲慘的！

2揭露美帝國主義拖延和破壞朝鮮停戰談判，強迫扣留和屠殺我方被俘人員，進行喪盡人性的細菌戰、化學戰的罪行：

朝鮮停戰談判從一九五一年七月十日開始，到現在已經十一個多月了。在談判過程中，很明顯地表現出雙方兩種截然不同的態度：我方是一貫爲爭取朝鮮停戰的早日實現，誠心誠意地對待談判，從而使談判各項議程能夠大部分取得協議；美方雖然因爲侵朝戰爭損失慘重，自知打下去損失會更大，才被迫舉行停戰談判，但是它卻一貫採取拖延、阻撓、無理取鬧的態度，甚至不惜採取破壞談判的手段，這是停戰談判到今天還不能全部取得協議的唯一原因。現在全部議程中未解決的問題就是第四項議程，即關於俘虜安排問題，對俘虜的安排問題我方一貫主張迅速遣返全部俘虜，以恢復他們的和平生活，但美方無理地拒絕我方的主張，並要盡各種流氓手段，堅持所謂「自願遣返」。「自願遣返」實際上就是強迫扣留我方被俘人員，並將他們轉送蔣介石和李承晚匪幫做砲灰。美方爲了強迫我方人員放棄返回祖國的願望，卑鄙無恥地在我方人員身上刺上反動字句，強迫他們寫血書，蓋血指印，並集體屠殺堅強不屈的我方被俘人員。美方對待我方被俘人員的非法行爲，不僅明目張膽地破壞一切有關的國際法規，而且是違背人類基本道德的。在停戰談判期間美國侵略者更發動了喪盡人性的細菌戰，在朝鮮前線和後方，甚至在我國東北用飛機不斷撒佈大量帶有細菌的毒蟲、毒物，同時美國侵略者又有計劃地施放毒氣，進行化學戰。但是朝中人民及其軍隊在反細菌戰、反毒氣戰線上的勝利，說明了敵人的惡毒陰謀也是無效的。應當指出，美國侵略者所犯下的這些滔天罪行，不但不能挽回它必敗的命運，相反的卻更加激怒了朝中人民和世界人民，加速了它走向滅亡的速度，充分說明了它是既怕戰爭又怕和平的。

3我們工人階級應當以開展愛國增產節約競賽的實際行動抗美援朝，保衛祖國的安全，更有力地支持朝鮮人民和中國人民志願軍，爭取在公平合理的基礎上和平解決朝鮮問題：

我們天津工人階級和全市人民一道，積極地響應了「抗美援朝、衛國保家」的號召，在抗美援朝運動的生產戰線上創造了很大的成績，同時還捐獻了一百多架飛機。現在偉大的「三反」「五反」運動已經勝利結束，目前擺在我們工人階級面前的鬥爭之一切的光榮任務，就是開展愛國增產節約競賽運動，繼續以更雄厚的人力、物力支援中國人民志願軍和朝鮮人民。應當向全體職工講清，多給祖國增產節約一分財富，就是增加一分支援朝鮮、保衛祖國的物質力量。紀念朝鮮人民反侵略戰爭二週年，以增加生產、厲行節約的實際行動，更有力地支持抗美援朝的正義鬥爭，爭取在公平合理的基礎上和平解決朝鮮問題。

**更正**　昨天本報一版「全國工商聯籌備代表會議開幕」新聞第五段第二行「中國國民黨革命委員會」下落「中央委員會」五字，特此更正。

# 動員各方面力量，爲超額完成今年識字計劃而努力！

社論

三十多年以前，蘇聯革命建國初期，列寧就再三指出識字運動在政治上、經濟上、文化上的重大意義。他說：「不識字的人立於政治之外，必須首先教他們識字」，「提高勞動生產率的條件，首先是人民羣衆在教育和文化上的提高。」他又說：「在一個文盲的國家裏建設共產主義社會是不行的。」同時，他也指出過：在蘇維埃政權下，一定能够「經過認眞努力」而擺脫「半亞洲式的無文化狀態」，「因爲任何地方的人民大衆都沒有像我們這裏對眞正文化這樣感到興趣；任何地方都沒有像我們這樣深刻、這樣徹底地提出這文化問題；任何地方，任何一個國家，都沒有像我們政權掌握在工人階級手裏，我們工人階級大多數都非常懂得自己的缺點，我不用說文化程度的缺點，我說的是不識字的缺點。」根據列寧同志的指示，蘇聯在建國初期就開始了掃盲工作，不久就獲得了重要的經驗和成就，並在這基礎上繼續提高勞動人民的文化水平，使今天蘇聯廣大勞動人民都具有高度文化知識。

由於我們自己的需要，也由於蘇聯革命經驗的啓示，中國人民很早就重視掃除文盲的工作了。毛主席在「論聯合政府」中早已指示我們：「從百分之八十的人口中掃除文盲，是建立新中國的必要條件。」中華人民共和國開國之初，人民政協共同綱領中就規定了「有計劃有步驟地實行普及教育」，「加强勞動者的業餘教育」。三年以來，全國在開展識字運動、提高人民文化方面，是有一定成績的。天津市在這方面也有不小的成就。從一九五〇年開始，到一九五一年底爲止，全市職工中已掃除原有的文盲和半文盲總數的百分之九；其他階層市民中的掃盲工作，也有了很大的開展。

但是，近年識字運動開展的情況，還不能趕上廣大人民的需要，也還不能適應國家經濟建設的要求。在我們這個新的國家裏，各階層人民羣衆的政治熱情都很高，對新知識要求都很强烈，人民希望很快地擺脫文盲的痛苦，希望更多更深入地參加政治、經濟、文化各方面的生活。而這種迫切要求卻受到了很大的限制，特別是受到舊的學習方法的限制；一般說，一個文盲學習到能讀通俗讀物、能寫短信短文，按照舊的方式，需要經過四年到五年的時間。因爲文化學習的規模和速度受到這樣的限制，所以也就不能適應經濟建設工作對廣大勞動人民迅速掌握文化技術的要求。

祁建華速成識字法的創造，大大地改變了這種情況。速成識字法打破了保守思想，證實了成年的勞動人民只要經過充分思想動員，在學習時注意力集中，採取一定的步驟以突擊的方式學習，可以在幾個月內完成原來需時四年的識字課程。天津市開始實驗速成識字法是在今年一月初，在紡織工會和第二羣衆業餘學校先後實驗成功。在這兩個實驗班中，不但證明了速成識字法在產業工人、分散工人中都可以推行，同時關於學員的互助組織以及培養師資的「邊教邊訓練」方式，也取得了經驗。四月二十四日，全國業餘教育委員會決定以北京天津爲重點，實驗推廣速成識字法。天津市根據這決議，開始了一系列的準備工作，包括培養師資、設立實驗班、成立教學研究組織，以及展開宣傳動員工作等。在這些準備工作將完成的時候，前天成立了全市識字運動委員會，市人民政府又公佈了決定和今年的計劃，全市的大規模識字運動即將展開。以祁建華速成識字法來進行識字運動，無疑地要大大地增加運動的規模和速度，因此也必然會更提高羣衆的政治覺悟，更快地推動經濟建設。

作爲全國第一個製定計劃全面推廣祁建華速成識字法的城市，今天在天津應當怎樣動員各方面的力量來完成識字計劃呢？

我們認爲首先應當在各階層人民中繼續深入宣傳速成識字法，宣傳政府開展識字教育掃除文盲的政策，宣傳目前大規模開展識字運動的重要意義。速成識字法經過過去一個時期的宣傳，已經爲很多羣衆所接受；北京和天津都有大量的羣衆動員起來，要求掌握這方法，學習文化。在天津，以萬計以十萬計的羣衆，都在積極準備參加速成識字班；街道上定額五十名的識字班，報名的往往達到三四百人。北京石景山工人，一下子就購買了四千多本速成識字課本。很多羣衆，特別是工人們的熱情是很高的。但是我們也必須看到，直到現在，仍有一些人，對速成識字法沒有足够的認識。他們仍抱有很多保守的落後的觀念，不能理解速成識字法，當然也就更不能理解即將展開的識字運動是一個羣衆性的政治運動，是一個文化大革命。因此，必須大力宣傳和推廣速成識字法，動員各方面力量，動員每一個積極分子來做好這件工作。

第二，識字運動的重點是產業工人，因爲產業工人文化的提高，對國家工業化有直接的密切的關係。今天在工廠中展開識字運動，首先要保證工人學習的條件。在公營企業中，黨政工團的領導上必須充分重視這個工作，給工人以足够的學習時間。但是有些工廠還沒有充分重視識字運動。例如有一個工廠，當全廠舉行識字運動動員大會時，廠長和黨支書都沒有出席，這種現象應該糾正。私營企業的工會和資方也必須保證工人學習條件。特別是在重工業廠子裏，一般勞動强度都很高，工人如果不能得到充分的支持和鼓勵，就很難完成識字計劃。我們必須批判那種認爲識字運動妨礙生產或其他工作的片面與短視的看法，因爲只有在工人掌握文化武器、提高技術知識以後，生產才能更發展，工作也才能有更多的成就。

第三，目前推廣速成識字法的關鍵問題是培養師資。各區和各產業工會已經培養了很多速成識字法師資，但是仍不能趕上將來識字運動大規模開展後的需要。希望社會上各方面的知識分子，包括知識家庭婦女，都踴躍地參加速成識字法的教學工作。在工人中和其他階層市民中培養小先生，已經取得了一些經驗，也需要大力推廣，以克服缺乏師資的困難。蘇聯在掃盲運動中，曾成立教學設計局，研究成人教學中的各種問題；今天各區也成立了教學研究組織，希望這些組織能隨時總結教學經驗，使速成識字法的內容更加充實、更加豐富起來，使我們的識字工作能够不斷的前進。

速成識字法在天津全面推行，不但是天津市人民的大事，對於全國的識字運動都有影響。各地很多城市，都在注意着天津這一重點區推行情況，等待吸取天津的經驗。讓我們組織起各方面的力量，爲完成今年的識字運動計劃而努力吧！讓我們以超額完成計劃、爲全國累積掃盲經驗的成績，來推動經濟建設和文化建設高潮更快地到來！

## 天津市一九五二年識字運動工作計劃

本市職工共五十二萬人。根據一九五一年在六個產業工會中的初步調查，文盲半文盲約佔百分之七十二。以此推算則全市職工中文盲半文盲約共三十七萬四千人。全市三百人以上之大工廠企業共有職工約十萬餘人，其中文盲半文盲約爲七萬七千人。自一九五〇年開展職工業餘教育及羣衆識字教育以來，雖有一定的收穫，但速度是緩慢的。至一九五一年底，共掃除文盲三萬八千人，僅佔職工文盲半文盲總數的百分之十。祁建華速成識字法的創造，爲全面開展識字運動掃除文盲提供了極爲有利的條件。因此決定廣泛推行祁建華速成識字法。在一九五二年內解決文盲半文盲三十二萬人的識字問題，首先使三百人以上之工廠企業中的文盲半文盲基本上完成識字教育階段要求，並爭取在三五年內掃除全市現有青壯年文盲半文盲。

開展識字運動，是一件廣泛的羣衆工作，因此，必須貫徹「行政領導、自覺自願，以民教民與羣衆結合」的羣衆路線。在組織領導上，應組織以政府爲主，依靠工會、婦聯等羣衆團體，聯合各有關方面的各級識字運動委員會，並使用各種工具進行宣傳動員。在對象上，應首先以工農幹部、產業工人及街道積極分子中的文盲半文盲爲主，逐步普及到一般工農及勞動市民。在師資上，應貫徹「以民教民」的原則，以專任教師爲骨幹，並培養大量羣衆教師。在教學組織形式上，應適應羣衆生產條件與工作情況，不必拘泥一格，一般以校、班、組三種形式爲宜。在運動過程中，應注意培養教師及學員中的模範旗幟，以充分發動羣衆的積極性與創造性。

根據以上的實際情況與基本原則，製定一九五二年識字運動的計劃如下：

一、任務：一九五二年共解決三十二萬文盲半文盲的識字問題（其中包括已入學之半文盲八萬五千人）。計產業工人十二萬人，其他工人七萬人，農民五萬人，一般勞動市民及家庭婦女八萬人，要求三百人以上工廠企業現有工人中之文盲半文盲基本上解決識字問題。

二、組織領導：全市組織市、區（或產業系統）、派出所轄區（街或工廠）三級識字運動委員會。天津縣在市識字運動委員會領導下設縣、區、村三級識字運動委員會。各級識字運動委員會由政府文教部門、公安局、工會、婦聯、青聯等有關單位組織之，以政府首長爲主任委員，以工會主席爲副主任委員。各級掃盲委員會設秘書長或辦公室主任，由教育部門負責同志擔任之，下設秘書處或辦公室，由有關部門抽調幹部組織之，必要時得集體辦公。

三、師資：全年訓練專職速成識字教師三千四百七十人，羣衆識字教師三千五百人。專職識字教師之來源爲：工人業校教師五百人，識字學校教師一千人，工農師範學生一千五百人，家庭婦女一百人，天津縣在職識字教師三百七十人。師資訓練採取「隨班見習邊教邊學」方式，每兩週訓練一批。第一批先由教育局及各大產業工會舉辦速成識字實驗班八至十二處，吸收教師三百名參加見習。第二批即由見習教師分別開班大量培養。預定七月中旬將專任教師訓練完畢。

四、教學教材及補充讀物：文盲入學後即集中精力以速成識字法突擊識字，不學其他課程。爭取在五個月時間內用一六〇小時的教學時間（加上課外大量閱讀與複習時間共約計二五〇小時至三〇〇小時）學會二千左右常用字，能寫三五百字短文，並具備初步讀寫能力，即達到識字教育階段的要求。由教育局發給證明書。識字後的讀物，暫先由教育局試編臨時速成識字補充讀物作爲急用。爲鞏固學習效果，各基層識字運動委員會應負責將已識字之文盲組成各種文化學習小組，有計劃有目的地組織他們繼續大量閱讀通俗補充讀物，市識字運動委員會應負責組織專門機構，編印各種工農通俗讀物。

五、調查文盲：爲製訂識字運動的具體工作計劃，各級識字運動委員會應設專門機構進行文盲半文盲調查。其方式應採取典型調查與全面統計相結合。

## 天津市各級識字運動委員會組織條例

一、爲開展本市識字運動，特決定組織天津市識字運動委員會，並製訂本條例。

二、識字運動委員會暫設市、區（或產業系統）、派出所轄區（街或工廠）三級，天津縣在市識字運動委員會領導下設縣、區、村三級識字運動委員會。各級識字運動委員會關係如下圖：

市識字運動委員會
- 區識字運動委員會——派出所轄區識字運動委員會。
- 產業系統識字運動委員會——工廠識字運動委員會。
- 天津縣識字運動委員會——天津縣各區識字運動委員會——天津縣各村識字運動委員會。

三、市識字運動委員會由文教委員會，教育局、公安局、文化局、市總工會、婦聯、青聯、文聯等有關部門組成之。由市長擔任主任委員，總工會主席、文教委員會主任委員擔任副主任委員。

四、全市識字運動均由市識字運動委員會領導之。市識字運動委員會每半年開會一次，制定方針、計劃及其他有關識字運動重大事項。

五、市識字運動委員會設秘書長二人，由市教育局長及市總工會文教部長擔任之，具體領導全市識字運動工作。

六、市識字運動委員會設秘書處，由各有關部門抽調幹部組成之，必要時得集體辦公。在秘書長領導下辦理有關識字運動之經常工作。秘書長設主任二至三人，並設以下各組：

（一）調查組織組：負責調查組織文盲入學，檢查各區、各廠文盲入學情況，訓練調配師資等工作。由教育局、公安局，市總工會文教部、婦聯等部門派員組成之。

（二）宣傳組：負責宣傳動員文盲入學，介紹識字運動工作經驗等。由教育局、市總工會文教部、文化局及其他有關宣傳部門組成之。

（三）編審組：負責編審通俗補充讀物。由教育局、文化局、文聯、科學技術普及協會等單位組成之。

七、區識字運動委員會由各區區政府、公安分局、工會辦事處、團工委、婦聯、文化館等部門組成之，由區長任主任委員，工會辦事處主任、區婦聯主任任副主任委員。

八、天津縣識字運動委員會由天津縣政府、縣武裝部、工會、青年團、婦聯等單位組成之，由縣長任主任委員。該縣各區識字運動委員會由區政府、區武裝部、工會、青年團、婦聯等單位組成之，由區長任主任委員。

九、產業系統識字運動委員會，由有關產業工會主席或文教部及較大工廠行政共同組成之。由有關產業行政部門領導幹部任主任委員；若該產業系統無同級行政組織時，由工會主席或文教部長任主任委員，各有關大廠行政領導幹部一、二人任副主任委員。

十、區、縣、產業系統識字運動委員會，根據市識字運動委員會規定之方針任務，負責本區、本縣、本產業系統內宣傳組織文盲入學，培養調配師資及文盲調查等工作。各設識字運動委員會辦公室，由區文教科長、縣教育科長、文教部長，分任辦公室主任，其下設調查、宣傳、組織等組，由參加各部門抽調幹部組成之，必要時得集體辦公。

十一、工廠企業識字運動委員會由工廠企業行政、工會、團支部等部門共同組成之，由工廠行政任主任委員，工會主席任副主任委員，負責本廠識字運動等工作。

十二、派出所轄區識字運動委員會由派出所長、居民代表、職工學校校長、識字學校校長及街道中之積極分子共同組成，以所長任主任委員，校長任副主任委員，負責街道內文盲調查、組織、宣傳等工作。

十三、村識字運動委員會，由村公所、武裝部、青年團、婦聯等單位共同組成之，由村長任主任委員，文教委員任副主任委員，負責村內之識字運動工作。

十四、市屬各級識字運動委員會，最少每月開會一次，必要時得臨時召集之。

十五、本條例自公佈之日起施行。

## 速成識字法教學講話

### 第六講　閱讀、寫字、寫話活動

認會兩千多個單字以後，必須接着來一個總複習。因爲剛剛學會的生字，如不抓緊鞏固、提高，很容易忘掉。鞏固識字的主要方法是大量閱讀（在寫字、寫話活動中，或結業之後，也不應中斷）。在書報上，每個學過的字反覆地出現，大家和它們見面的次數多了，生字就記牢了。並且這樣做，也完全符合學員的要求，當他們能從書報上讀一些新聞、故事和其他文章的時候，他們那種愉快的心理是無法形容的。這樣也就會更加提高他們的閱讀情緒。

怎樣指導閱讀呢？第一，閱讀的材料，必須緊緊地結合剛學過的生字。我們用的生字本，大部分是從部隊國語課本一至四冊中選出來的，所以要根據學員的不同程度組織他們閱讀上述課本。這四本書的字體大，看得淸，讀起來也比較容易。但從大字到小字，從正體字到鉛體字，對剛剛認識了兩千字的人來說，都是不小的困難。所以在開始時不能求之過急，可向他們多介紹一些適合部隊戰士的通俗讀物。第二，開始閱讀時，學員一般都喜歡讀快板、順口溜，一來文字有韻，讀起來順口；二來句子短，讀起來容易了解，往往會影響他們的閱讀情緒。所以閱讀不要過於求快，先要求把字讀準，然後再連起來多讀幾遍。如果不是含意很深的句子，大體上是可以弄淸大意的。對難講的課文，教員要進行示範講解，還要在閱讀中進行具體指導。第三，閱讀中，不僅要複習生字，同時也要進一步佔有字音、字義、捉摸字形。漢字並不是每字只有一音，一字只有一個解釋；有的字可以有幾個讀法，幾個講法。在突擊生字時，我們不能什麼都講，但在閱讀中就要進一步適當地加以解決。如突擊生字時，「長」字只講「班長」、「連長」的「長」，而在閱讀中學員碰到「長期奮鬥」「長江」，他們就會領會到「班長」的「長」，也是「長期奮鬥」和「長江」的「長」。由於成年人的理解力强，我們可以要求學員用突擊的精神，進一步大量地佔有字音，佔有字義。程度低一點的，在閱讀中最易犯的毛病是：第一，把字讀錯，如把「金」讀成「全」，把「政」讀成「治」，並把「更」、「便」、「使」混淆起來；第二，順嘴溜，如把「保護我們的好生活」讀成「保護我們的好生產」，有時並發生添字掉字的現象；第三，重複地讀的現象也是有的，如讀「一股勁往下流」時，往往讀成「一股勁往下往下流」，或者在讀時帶上「嗎」「呀」「啊」等口音。這些毛病發生的主要原因，是由於學員讀不成句。因此，在指導方法上，可以先由教員進行範讀，說明讀法，或者由讀得比較通順的學員領讀一遍。開始時，必須特別强調「逐行指字」，就是一個字一個字地指着讀。同時適當地教幾種標點符號，如「。」號，「，」號，「？」號等，它對閱讀也有很大的幫助。在這樣大量閱讀中，也能使學員把字的模樣捉摸得更準，對寫字也有不少的幫助。

怎樣指導寫字？在大量閱讀以後，每個字差不多都看過許多遍數，簡單的字學員已經會寫，複雜的字也能拆開來寫了；除了特別困難的字以外，已經不需要一筆一筆地教了。這就是說，寫字也可以採取突擊速成的方法。教寫字，教筆順，教各種筆道的寫法，一般地都按照部首、偏旁，較有系統地進行。戰士們把這步工作叫做「生字編班」。這種教法，還附帶地教學員初步學習了查字典的方法。在「生字編班」以後，教查字典的時間一般都不超過一小時，只講一講應注意的事項就够了。等他們能够默寫五百字左右，就可以開始教寫話。

怎樣指導「寫話」？「寫話」教學，是學員對字音、字義、字形加以綜合複習，並進一步提高的過程。用戰士們的話來說，那就是「調兵遣將，要聽我指揮」。開始「寫話」時，一般學員往往感到沒啥可寫，思路打不開。克服的辦法，除了說明什麼是「寫話」以外，提倡說啥寫啥，猛打猛衝。在具體輔導上還可以採用：（一）利用學員的話練習聽寫；（二）你說我寫，我說你寫，大家說大家寫，這樣可以避免「話想出來了，字忘了；字想起來了，話又忘了」的毛病；（三）自己說自己寫，邊想邊寫。另外，「寫話」還可以和閱讀結合起來，寫心得，寫大意，這樣不但豐富了「寫話」的內容，還提高了閱讀效率。

開始「寫話」，錯別字是難免的，因此糾正錯別字就成爲一個艱巨而細緻的工作。這一工作，要取得效果，必須依靠羣衆的力量，採取「羣衆討論，教員指導」的辦法，由教員把作業中的錯別字圈出來，交小組討論；或把比較普遍發生的錯別字，印成改錯作業，交學員修改。經過這些步驟以後，錯別字就會慢慢地減少。

總之，指導閱讀、「寫話」是比較複雜的工作，它是鞏固速成識字成績的重要關鍵，時間也較長。上面的講話只能簡單地提到這一問題，今後我們打算分成專題向大家作較詳細的介紹。（本講完，全文未完）

## 昨在京表演兩戰均勝

### 體總體訓班男女籃球隊

【本報北京專訊】中華全國體育總會成立大會開會期中，體總昨晚在北京青年服務部球場舉行兩場籃球表演賽，分別由體育訓練班男女兩隊與京聯男女兩隊演出，招待各地代表參觀。結果體訓班兩隊俱獲勝利。

體訓班男女籃球隊最近遠征津滬勝利歸來，球技更見進步，兩隊在昨晚都有精采表演。首場體訓班女隊對京聯女隊，上半時二六比二〇，下半時二四比一八，總結果五〇比三八體訓班獲全勝。次場體訓班男隊對京聯男隊，雙方競爭甚爲激烈，體訓班由於體力充沛並採用盯人防守，快速進攻戰略，在全部比賽中始終領先，上半時以四五比一七先勝，總結果八四比五七又獲全勝。體訓班男女兩隊的優良技術與新體育道德作風，已博得各地代表的一致讚許。

## 東北的機械化農業

東北機械化農場的建設工作，早在一九四八年的春天就開始了。現在，東北全區已有全部機械化和半機械化的農場四十多處，擁有現代化牽引力達三萬多匹馬力，各種新式農機具二千多件，耕地總面積達十六萬垧（每垧合十五市畝）。這是東北農業經濟中最重要的組成部分。

東北機械農場的建設工作，和祖國其他方面的建設事業一樣，經過了艱辛勞苦的過程。例如位於黑龍江省嫩江縣的「九三」農場的建場歷史和發展過程，就是東北所有機械農場建設和發展的縮影。「九三」農場現在已成爲全區機械農場中規模最大，設備較好的農場。但是，四年以前，那裏還是雜草叢生，人跡罕到，狼羣出沒的荒野。當東北人民政府農業部派出第一批新訓練的拖拉機手前去開墾時，那裏沒有房屋，也沒有水井。而四年後的今天已是新的景象了，原來荒蕪人烟的草原上出現了新式磚瓦洋房和寬闊平坦的公路，茂盛的小麥、大豆等的禾苗代替了早先的野草，田野裏傳播着愉快的歌聲，拖拉機和載重汽車吼叫着往返奔駛……。現在該場有七百多名男女職工，一萬五千多垧耕地，一百多部牽引力不同的各式拖拉機，四十多部最新式的「康拜因」（聯合收割機）和上千件的其他各種機械農具，從播種到收穫，整個耕作過程都機械化了。

四年來，各個農場在經營和管理方面都已逐漸積累了許多經驗。這給將來大規模建設和發展祖國的機械農業打下了良好的基礎。首先，在耕作技術上，機械化農業必須採用新的耕作方法，否則就會限制機器的效能而不能獲得高額的產量。現在各場都根據蘇聯的先進經驗，普遍採用了春夏開荒、秋耕秋耙、播前除草、耙碎壓平、播後鎭壓、深耕密植等一系列的新的耕作方法，因而使收成都高於一般農田。如查哈陽農場去年的小麥和水稻的每垧平均產量都比當地農田高三分之一。今年，所有農場都參加了愛國增產競賽運動，預計各場產量都將有新的提高。其次，建設和發展機械農業，必須有掌握機器的技術人員。東北機械農業建設初期，由於缺乏熟練的技術人員，機器破損現象很嚴重。後來各場都展開了熱烈的學習技術運動。幾年來，各場已培養了兩千多名技術人員，訓練了近百名機械耕作的師資幹部。由於操作者技術水平的逐漸提高，現在各場都實行了聯結作業，改變了過去一台拖拉機只拉一台農機具的不合理現象。耕作效率提高了，機器用油量也減低了。現在，每台拖拉機的工作效率已由過去每天開荒五垧、播種八垧，增加到開荒八垧、播種十二垧。在減少機器用油的消耗方面，各場都不斷出現新紀錄。如「九三」農場的第五機耕隊，在二百九十二小時內搶耕土地二百一十八垧，每垧耗油量，比場內規定的標準低百分之二十三，因而獲得了「紅旗機耕隊」的光榮稱號。再次，近代化的國家農業企業，必須實行科學的經營管理。現在各場都建立了成本會計和驗查的管理制度，建立了各種合理的勞動組織，做到了合理地運用人力和機器，不斷地發揮着潛在的生產力量。現平均每六十五垧耕地才需要一個普通農業工人。

機械農場的優越性，給廣大農民昭示了組織起來，逐漸走向集體化的遠大前途，農場採用的先進耕作方法，對於農民改進生產技術更有實際的幫助。各場每年都有上千的農民前往參觀。今春新建立起來的遼東省遼陽機械農場，在兩個月內，就有三千多男女農民前去參觀。

在農場的影響和幫助下，許多農民已經建立了自己的集體農莊。如松花江南岸的農民，已於去年在國營樺川水利農場的直接幫助下，首先建立了第一個集體農莊——「星火」農莊。嫩江沃土平原上的農民，今年春天在「九三」農場的幫助下，建立了一個名叫「新生」的集體農莊。這兩個農莊的農民，已經實行了集體化和機械化生產，他們正在過着幸福的生活。（新華社記者于長欽）

## 看到了美麗的遠景

·記京郊農民參觀機器收割麥子·

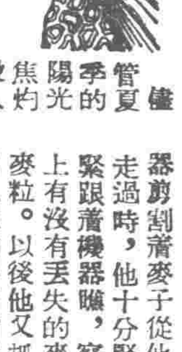

儘管夏季的陽光焦灼着人，但一連幾天，中央人民政府農業部機耕學校雙橋實習農場的麥田四週，總是擠滿了看機器收割的人們。一片廣闊的麥田擠滿了稠密的麥穗，飽滿光澤的使人一看就歡喜，參觀的農民在麥田的四周稱讚說：「國家農場眞是我們的榜樣！」上午九時，開始收割了。人羣爭着向最前邊擠。農場管理人員費了好大力氣才把大家安定下來。當那龐大的「斯大林六號」拖拉聯合收割機和自動聯合收割機大片大片吞吃着麥浪從人羣前面隆隆前進時，掌聲和歡呼聲響成一片，跟在機器身後的人們不斷讚嘆：「看！像推子推的一樣整齊乾淨！」「一過一大片，要用人割得多少功夫呀！」

有些農民們在參觀前，聽說一架機器能同時收割、脫粒、淸選時還不大相信。他們懷疑：機器還能剝麥籽？麥稭和麥糠怎樣分開呢？現在親眼看見了機器把大片的麥浪吞進去，又把乾淨的麥子吐出來。農場特設在麥田裏的擴音器向大家播講：斯大林六號拖拉聯合收割機每小時能收割二十到二十五畝，頂一百個人工的效能。而且收割中麥子損耗很低；鐮刀割麥損耗率一般是百分之八，馬拉收割機割麥損耗率是百分之五，聯合收割機割麥如果技術好損耗率只是千分之四。參觀的農民原以爲機器割的麥子一定會丟掉很多；麥子「熟的老，籽粒都長滿了，要用手拔準掉穗子」，又担心地跟在後邊仔細查看。但是他們發現機器割比手拔的還乾淨。通縣南關勞動模範李榮是一個喜愛研究技術的老農，去年他用過新式步犂和噴霧器，他相信新式步犂和噴霧器的好處，但他對於自己沒有親眼看見、親身經歷的事情不肯輕信。這次參觀的時候，當擴器剛割着麥子從他眼前走過時，他十分緊張地緊跟着機器瞧，察看地上有沒有丟失的麥穗或麥粒。以後他又抓起一把軋過的麥稭看看有沒遺留的麥籽。事實和自己想的相反。他興奮地凝視着機器，一忽兒又猛地抬起頭來望着同伴高興地笑了笑，拉起同伴的手跟着機器跑，這個老農顯然是被這個機器吸引着了！

看罷收麥後，農場又特地爲熱心的觀衆表演了機器耕耙和播種的情形，使觀衆淸淸楚楚地看到了農場麥田全部機械化耕作的過程。

現在，雙橋農場周圍各村農民都很羨慕機器種地，農民們都爭着給農場作工，想各種辦法和農場接近，向農場學習。從農場他們看到了美好的遠景，他們說：「將來組織集體農莊，使用機器耕種，我們這裏一定占先。」

北京雙橋實習農場的場址原是一片遭受了日寇和國民黨匪幫破壞的荒涼地帶。一九四九年解放時還是滿地蒿草和一堆瓦礫。經過農場員工幾年來辛勤培育，這片土地很快變成良田。這個農場以種棉花和牧草爲主，每年種麥三百畝左右。幾年來小麥的每畝產量逐年增加：一九五〇年夏收每畝平均只有一百斤，去年每畝收一百多斤。去冬今春雖然北京附近很旱，但因農場使用機器耕種，耕得深耙得細，加强了土壤抗旱保墒的力量，而且又接受蘇聯的先進經驗實行了密植，今年每畝平均產麥達二三十五斤，豐產麥地每畝產量達五百四十七斤。平均每畝產量約超過當地農民的一倍以上。（新華社記者馮建偉）

## 沙漠裏的綠洲

### 「蘇維埃土爾克明斯坦」電影故事

飛機下面是一望無際的雲海，白色的山峯透出了雲層，一動不動地凝住了。但那靜止的雲海消散了，在深處閃爍着微笑的、活潑而寧靜的裏海。在更遠處，薄霧籠罩着海岸，那就是土爾克明斯坦。這是一個沙漠國，沙漠裏有駱駝隊的羊腸小路；這是一個出產棉花的國家，是人類歷史上罕見的國家，它改變了偉大河流的方向，把死氣沉沉的沙漠變成繁榮的花園……。

土爾克明斯坦共和國有五十萬平方里的灌溉土。從飛機上望下去，下面是廣袤無垠的土地：有灌溉用的運河網和整齊的棉田。

沒到過沙漠的人，總想像沙漠是一個無水和無生命的、被太陽燒成一片焦土的荒涼墓地。這是不正確的。沙漠不總是死氣沉沉的。春天的時候，這兒繁榮起來了：千百種植物，數不盡的昆蟲，過着忙忙碌碌的生活。

駱駝隊走過沙漠。這是科學探險隊到土爾克明斯坦去勘查古老的乾涸了的河床，尋找生命的源泉——地下水。蘇維埃人民沒有等待上天的恩賜，他們自己向沙漠裏尋找水……。

世界上最大運河之一的土爾克明斯坦運河在建設中，蘇維埃人民把現在毫無益處的流往鹹海的阿姆河水扭轉過來，使它流入裏海，灌注卡拉——庫姆沙漠中的成千條小運河。

銀幕上出現了土爾克明斯坦的集體農場，看到機器怎樣在田地裏收割棉花。裝着宛如白雪的棉花的汽車在奔馳着。棉花是那樣多，僅僅「布爾什維克」一個集體農場的收穫，就能織成一百萬公尺的布。銀幕上又出現了曬着捲羊毛皮的集體農場。土爾克明斯坦是先進的社會主義牧畜國家。

夏天過後，土爾克明斯坦的花園裏纍果滿枝，看園人在摘着豐收的甜瓜，這種甜瓜到了嘴裏就像冰激凌一般。

在驚奇的觀衆面前，世界上最美麗的盆地之一——蘇姆巴里盆地出現了。這是亞熱帶地區。這裏盛產有扁桃、石榴和最好的葡萄……。摘水果的姑娘們的歌聲，快活的響起來了。這兒的婦女們在沙俄時代是帶着面罩的奴隸，現在她們快活的生活着。

在這部影片裏，在觀衆面前，出現了蘇維埃共和國之一的獨特的驚人面貌。這是沙俄的最落後的殖民地的土爾克明斯坦。現在，這是一個生活沸騰着的國家，是一個先進的農業國和工業國，是一個建設着偉大共產主義的國家。

（圖爲土爾克明斯坦境內灌溉渠堤壩建築物之一）

進步之窗

## 最新式的康拜因

在蘇聯，國家大量製造各種各樣的農業機器，來供應成千成萬的集體農莊。第二次世界大戰以後，一共創造出一百五十多種新式農業機器。由於田地收穫量不斷增加，效能更大的新型康拜因機便出現了。這種機器的生產率，較之過去的康拜因機要大出半倍，而且燃料和勞動力也節省了很多。這種機器不僅能收割穀類農作物，並且能收割其他農作物（如黃豆、向日葵、苞米、蓖麻子、草料種籽等等）。它可以一邊收割，一邊打穀，而且能把穀草或稭子堆集起來，還曳引車裝走。如果裝配上一種專門機件，它還能把一棵棵麥根拔除。這樣收割完了，田地裏簡直是乾乾淨淨，可以直接進行下次耕種工作。

在這新型康拜因機上，有供晚班用的電燈；有電氣計算表用來檢查每小時的工作效率。

單就在烏克蘭共和國境內，現在就有一萬多架這種新型康拜因機，佔全部穀物播種面積百分之九十强的莊稼，都是用這種康拜因機進行收割的。

左圖是基輔省施波拉區一個集體農莊，正在用新型康拜因機收割小麥的情形。

## 進步園地

### 機智英勇的偵察隊

趙文賢 原稿

9 張英帶着爆炸員，挾着炸藥，爬到鐵絲網附近，把雷管的引線拉出。

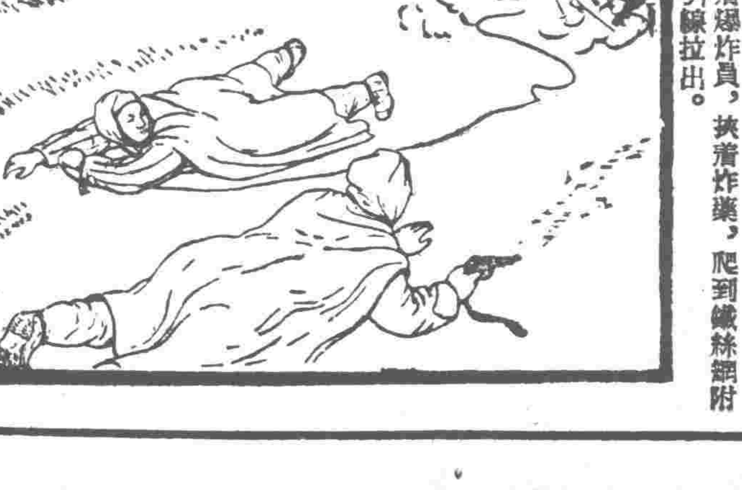

10 不多時，飛機果然又投彈了。當空中發出炸彈下落的嘯聲時，爆破員把引線一拉，炸藥和炸彈同時爆炸。

11 鐵絲網被炸開了，張英帶着偵察員悄悄進入敵軍陣地，發現前面有一個村莊。

12 張英讓偵察員們暫藏在樹林裏，自己帶了一個小組來到村邊，發現有美軍挖的工事，旁邊堆了不少空罐頭，裏面還有吃剩的碎肉渣子，他斷定村裏有敵人。

（未完）

# 政務院華北行政委員會 召開工業生產競賽會議

## 全區增產節約競賽運動「七一」全面展開 決組織機構加強對運動的領導

【新華社北京二十日電】政務院華北行政委員會爲貫徹毛主席增產節約的偉大號召，在「三反」、「五反」運動勝利的基礎上迅速地開展華北全區愛國增產節約運動，爲將要到來的全國大規模經濟建設作好準備，於六月十一日至十五日召開了華北區工業生產競賽會議。出席這次會議的有華北五省二市及省屬市的人民政府、中共省（市）委企業黨委、工會、青年團等負責幹部以及華北各大國營廠礦的負責人。會議並邀請了中央及華北級有關機關、團體的負責人涖會指導。

會上，劉瀾濤主任首先作了明確扼要的講話。他說：「華北區歷時半年左右的『三反』、『五反』運動獲得了具有偉大歷史意義的成就，現已勝利結束。目前擺在各級人民政府和全體人民面前的壓倒一切的中心任務，是在『三反』、『五反』運動勝利的基礎上，全力發展工農業生產，促進城鄉物資交流，以加強經濟建設工作。其它一切工作，都必須服從和服務於這個總任務。經濟建設工作，應以領導生產特別是工業生產爲中心。爲了加強工業生產的領導，迎接將要到來的大規模的經濟建設，必須切實加強以下幾方面的工作：（一）加強計劃工作；（二）加強工業行政領導機構；（三）加強廠礦的基層組織；（四）進一步發揮工會工作的作用；（五）大量培養和提拔幹部。」

對於華北全區「七一」全面展開的愛國增產節約競賽運動，劉瀾濤主任指出：「此次工業生產競賽運動，對於發展生產，促進城鄉交流，增強國家經濟力量與國防力量，鞏固工農聯盟，加強人民內部的團結，提高工人階級的領導作用，都具有重大的政治意義。同時，它對於國營和公營廠礦企業的生產改革與政治改革，也有極重要的作用。運動中必將打破許多落後的東西，湧現出無數新的英雄事蹟和新的創造。因此，競賽運動本身，是一個先進與落後、工人階級思想與資產階級思想的鬥爭過程，同時對反革命分子的破壞亦必須提高警惕性。因此，領導幹部必須以清醒的頭腦，有準備、有計劃、有步驟、有目的地來領導這次競賽運動，採取積極的和穩步前進的方針；應根據各廠礦企業的生產情況及產品銷路，提出不同的競賽目標和重點，使這次競賽運動取得完滿的勝利。」

接着，劉秀峯副主任作了「關於開展華北全區愛國增產節約競賽運動」的報告。他在報告中對此次競賽運動明確地提出了兩大任務：（一）貫徹毛主席增產節約的偉大號召，堅決執行中共中央華北局關於開展增產節約競賽運動的指示，爲今後半年內在國營和公營工廠、礦山企業內增產節約人民幣四萬億元而奮鬥。（二）通過競賽推動生產改革，爲全面實行經濟核算制打好基礎。劉秀峯強調指出：只有依靠廣大職工羣衆推廣各種先進經驗和實行技術查定這兩個最中心的環節，才能完成上述任務。

會議對劉瀾濤主任、劉秀峯副主任的報告展開了熱烈的討論。中共各省市黨委、各省市人民政府、工會、青年團的負責人先後作了發言；南口、唐山、石景山、天津、太原等廠礦代表作了關於「查定工時」、「快速檢修」、「燒劣質煤」、「訂立計劃」等先進經驗和先進工作法的典型報告。經過討論，全體代表一致認爲：劉瀾濤主任、劉秀峯副主任的報告完全切合實際需要，大家有決心並有信心保證完成大會所給予的光榮任務。爲了解決會議中所提出的產品銷路、材料供應、安全設備、醫藥衛生及職工宿舍等問題，會後華北行政委員會隨即召集各省市負責人專門作了研究，加以解決。

爲了加強對此次競賽運動的領導，華北行政委員會決定組織「愛國增產節約競賽運動委員會」，由劉瀾濤任主任，劉秀峯任副主任，黃火青、劉仁、郭洪濤、李哲人、楊成、康永和、許世平、馬適安、田秀娟、馬清源任委員。委員會下並設競賽辦公室，負責進行日常工作。

# 瑞和油廠資方在職工帶動下 增添機器設備擴大經營

【本報訊】本市十一區瑞和植物油廠工會，領導職工積極生產，提高了產質量，並主動團結資方，使資方認清了發展前途。現在該廠爲了擴大生產，新僱工人十一名，並增添了鋼滾、馬達等機器設備。

五反運動以後，該廠資方因對政府政策認識模糊，存在着不敢負責的思想，凡事都推到工會方面。該廠工會由組織員改爲基層委員會後，即主動向資方講解政策，說明工人只是監督資本家今後不再犯「五毒」，至於資方應有的經營管理、財產所有、人事任免等三項權利，工人一定尊重。另外工會並領導職工努力生產，將出油率由百分之九點八提高到十點一五，開始使資方增強經營信心。

華北油脂公司爲了扶植私營油廠，在上月份就與該廠簽訂加工豆餅一百三十四萬斤的合同，這使該廠資方更加認識到今後只有在擴大生產中，才能得到相當的合法利潤。因此即將廠內原有十一台廢油榨修理使用，並增加電流，購買了十五匹馬達一個，添裝一雙鋼滾，將原有臨時工十人改爲長工，另添僱十一個工人，使產量較去年增加了百分之七十六。後來，職工更發揮了生產積極性，改爲晝夜兩班，又多生產八百八十斤豆餅，產量已比去年增加百分之八十。

在按裝機器時，職工提了很多合理化建議，大部被資方採納。如鋼滾的牙輪改爲皮帶輪後，每天能節省機器油三斤，每月可減少修理工時三十個；將地軸改爲天軸後，減輕了馬達負荷，延長了馬達使用壽命，並且還節省了電力。

現在該廠正在擬訂勞動紀律，建立勞資協商會議，簽訂勞資生產合同。工會小組也正擬訂小組計劃，進行科學分工，挖掘潛在力，爲簽訂生產合同做準備，來響應增產節約的號召。（左瑞芳）

# 京國營琉璃河水泥廠推廣先進經驗 提前十天完成上半年增產節約計劃

## 爭取再增產節約四十一億迎接黨的生日

【新華社北京二十日電】北京國營琉璃河水泥廠職工在本月二十日提前十天完成上半年的增產節約計劃，爲國家多創造了三百七十六億元的財富。職工們現正以高昂的生產熱情，爭取在六月份最後的十天中再爲國家增產節約四十一億元的財富，來迎接中國共產黨建黨三十一週年紀念日。

這個廠能夠超額完成半年增產節約任務，首先是因爲在三反運動中，領導方面和全體職工緊緊掌握「打虎」和生產相結合的正確方針，提出「兩面取勝」的口號，第一季度就出現了一百零四個生產上的新紀錄。每個月的生產任務，都提前完成。其次因爲這個廠的領導幹部比較重視羣衆所提出的合理化建議，及時推廣了先進經驗。四月中旬，燒成車間技術員趙樹屏建議把三號窰後窰口的高型磚改成矮型磚，使窰口擴大，拉風通暢，下料順利，領導方面採用了這種辦法後，每三號窰的產量立即超過定額百分之四·五。採石場工人創造了坐坑掘進法和工種混合組織法，每人日產量平均由八·一噸提高到十·零五噸，五月十九日，劉純班更創造每人日產十四·一三噸的新紀錄。領導方面及時地總結和推廣了這個先進經驗，使該場上半年的生產任務，在六月十二日就全部完成了。燒成車間六月份重點試行了蘇聯的「快速薄燒」的先進操作法，使每小時產量由五月份的五·六噸提高到六·七四噸，最高達到七·○一噸。

該廠由於職工們的一致努力，水泥質量顯著提高，成本大爲降低，今年五個月的平均成本比去年降低百分之十六·四。

# 「中國金融」充實內容 自下月起改爲半月刊

【本報訊】中國金融社主編的「中國金融」月刊爲充實內容，除加強貨幣管理、私人業務、農村金融、國外業務、會計和儲蓄等專業稿件外，最近增闢金融瞭望台、讀者來信等欄，並發表一些介紹國際經濟的文章，密切的配合廣大金融工作者的需要，使之成爲綜合性的金融刊物。該刊第十八期定六月二十五日出版。有編輯部的「當前市場問題」，蕭嚴的「國際經濟會議的重大成就」，夏丹的「當前業務思想中的幾種偏向」，綜合報道：「三反運動以來貨幣管理工作的新情況」及國際經濟資料：「資本主義國家面臨着經濟危機」等文章。該刊並自七月份起改爲半月刊，逢每月初五、二十日出版，定價減爲一千元，由新華書店統一發行。

# 大清河全線暫時停航

【本報訊】大清河鴨子圈一帶近日水枯，較大汽船不能通行，華北內河航運管理局汽船運輸總站決定由昨日起暫時停止該線航運。（汽船通訊組）

**訂正** 昨天本報第三版刊登津人民銀行調整利率新聞，其中「支票活期儲蓄，未取消者按原利率辦理」應爲「未取消者按新利率辦理」。

# 工商界要徹底清除五毒遵守共同綱領

## 黃炎培李濟深章乃器在全國工商聯籌備代表會議上致詞

### 黃炎培致詞摘要

【新華社北京二十一日電】中央人民政府政務院副總理黃炎培二十日在中華全國工商業聯合會籌備代表會議上的致詞摘要。

主席團、代表們、同志們：

這次會議在「五反」運動獲得偉大勝利之後召開，這是很適時的。「五反」運動的總目標是很明確的了，爲的是改造私營工商業，肅清五毒，使工商界的生產經營符合於共同綱領原則的規定，爲的是建設，爲的是團結。「五反」運動中受到了教育，有的還檢舉立功，有的還自己帶頭坦白，對運動起了很大作用。經過了「五反」運動，許多人獲得了新的覺悟，新的警惕，樹立了新的思想建設基礎，這對全國工商聯合會的籌建工作，將會有更多的助益，使之獲得更大的成就。

中國人民政治協商會議全國委員會周恩來副主席今年一月五日在全國委員會常務委員會第三十四次會議席上指出：中國民族資產階級有其積極進步的一面，還有其黑暗腐朽的一面。他們在國家、社會和經濟生活中，有被容許發展的，亦有被禁止發展的。凡有利於國計民生的私人經濟事業，是容許發展的；凡不利或有害於國計民生的，是不容許發展的；凡能操縱國計民生的私人經濟事業，應由國家統一經營，這是共同綱領規定了的。只有這樣，中國經濟的道路，才能由新民主主義走向社會主義。

周副主席還指出一條私營工商業家今後大可以這樣走，而且不可以不這樣走的道路。他說：中國的工商業家如果按照共同綱領的方向發展，遵守國家政策法令，服從國營經濟和國家生產計劃的領導，那麼，他們的出路是光明的。他們不但在目前可以充分地發展他們有利於國計民生的事業，而且在將來全國轉入社會主義的時期，也一定可以得到工作的機會，並且可以保留他們的消費財產。相反的，如果有人違背共同綱領和國家政策法令，抵抗國營經濟和國家生產計劃的領導，那是與新民主主義的經濟背道而馳，必將遭受全國最大多數人民的反對而歸於失敗。

周副主席又指出幾點不能容許的事情。他說：在新民主主義的中國，不能容許盲目生產，而一定要實現國家生產總計劃的領導，無論公與私、城與鄉，中央與地方，大公與小公，都必須逐步納入計劃，否則工業的盲目生產，就會發生過剩與不足，商業的盲目經營，就會擾亂市場，波動物價；不能容許謀取暴利，而只能在國家規定的限度或議定的價格之內取得合法利潤；不能容許行賄、欺詐、偷漏、盜竊、引誘等犯法行爲繼續發生。

周副主席這一篇指示，很嚴正，也很懇切，可以說再詳盡，再明白沒有的了。

在「三反」、「五反」運動中，我們看出廣大羣衆的偉大力量。運動的勝利成功，當然由於領導方面掌握得嚴正而有力，若使進一步追究到這些力量的源頭，必須正視廣大羣衆，在工廠是工人，在商店是店員，以及一般職工，他們最純潔最明確的是非心，他們最高度的愛國主義，構成了偉大無比的不可抗的力量。事實在要求我們，我們必須承認的。

運動還包含一股側面的力量，同樣是不可抗的，這就是學校男女青年，他們經過了新的學習，思想早已急激地改進。最近都市里弄教育展開，家庭婦女都獲得新的教育，思想也在逐步解放，他們不允許他們的家裏人，幹出違法行爲，苦勸坦白，苦勸無效，率直地揭發，這已經是慣見的事。這顯示了人民羣衆在毛主席領導下迅速得到的進步。

新中國的前途是無限光明燦爛的。這沒有滿三年的短時期中間，鐵道、水利、農業、礦業、林業、交通等等，都有突飛進步的表現，尤其是各種工業，質量上數量上貢獻都非常豐富，這不能不驚佩廣大羣衆中間工人同志們對新中國建設上貢獻的偉大。

我們必須深切地認定這偉大無比的不可抗的羣衆力量現在是存在着，以後還是存在着，永遠存在着，而且不斷地發展着。

工商界要學習並實行共同綱領和國家重要政策法令。希望與會代表在這次會議中，大家本着知無不言的忠實態度，把胸中所有什麼問題，希望怎樣解決，盡量地傾倒出來，經過一羣人開誠討論，必將獲得圓滿的結論，政府當然是樂於傾聽的。相信已經覺悟了的工商業家，他們懷抱着明白的是非心，同樣懷抱着高度的愛國主義。一切行動必須正確地堅決地和這偉大無比的不可抗的羣衆力量團結起來，配合起來。只有配合了它，才能端正地踏上周恩來副主席所懇切指示的工商業家今後光明大道。才能完成毛主席授予工商業家多多努力於新中國建設的神聖任務。

### 李濟深致詞摘要

【新華社北京二十一日電】中國國民黨革命委員會中央委員會主席李濟深二十日在中華全國工商業聯合會籌備代表會議上致詞摘要。

主席團、各位代表先生們：

中華全國工商業聯合會籌備代表會議，今天首次舉行於人民首都，集全國各地工商界代表於一堂，集中意見，交流經驗，促進團結，討論工商界在「五反」運動後的政治經濟任務，和進行全國工商業聯合會的籌備工作，我敬向會議致熱烈的祝賀。

三年來，全國各地工商界在人民政府領導之下，對認購公債、支援抗美援朝運動、積極生產、供給土地改革後廣大國內市場需要等方面，都有其一定的貢獻。

在不久以前勝利完成的偉大「五反」運動，是統一戰線內部的教育改造運動，依據共同綱領爲準則，通過人民內部的批評與自我批評，進行教育改造，以便能更好地團結工商業界。這從人民政府領導這一運動的方針和步驟上面，都可以得到明確的了解。民族資產階級有其積極的進步的一面，但由於消極一面的五毒思想與行爲往往附着難除，必須在廣大羣衆教育之下，除去五毒，才能够發揮其積極的進步的一面。

現在各地「五反」運動已基本結束，大多數的工商業者在運動中，都能得到改造自己，提高自己的機會。

中華全國工商業聯合會籌備代表會議，恰當這個時候，即偉大的「五反」運動勝利完成以後，和新的健康的經濟繁榮即將到來前夕舉行，是具有重大意義的。我謹以愉快心情提供兩點意見：

我的第一個希望是：通過這一全國工商界代表的交換意見，使領導全國工商業聯合會的籌備委員會早日組織起來，並進而建立與健全全國各大、中、小城市的工商業聯合會組織，動員全國工商業者，在肅清五毒的基礎之上，積極改善經營，發展生產，在新中國經濟建設和工業化的進程中起應有的作用。爲了完成這一任務，須使全國工商界嚴格遵守共同綱領的基本原則，接受工人階級的領導，與工人階級好好團結起來，發揮生產積極性。

僅此還不够，還要號召全國工商業者團結進步，從學習中領會和掌握共同綱領。大力進行思想改造，不斷地提高自己，在即將到來的偉大的國家建設事業中，發揮更大的積極作用，和更大的貢獻。末了，預祝大會的成功！

### 章乃器致詞摘要

【新華社北京二十一日電】民主建國會召集人章乃器二十日在中華全國工商業聯合會籌備代表會議上的致詞摘要。

主席團、各位代表、各位同志：

這次會議是中國工商界歷史上空前的盛會。經過了偉大的「五反」運動，又參加了這一次盛大的會議，我想我們工商界的代表們一定會共同感到是很榮幸的。

「三反」、「五反」鬥爭的勝利是很偉大的。從整個新國家來說，它基本上消除了「三害」和「五毒」，掃清了進行大規模國家建設的障礙，鞏固了工人階級和國營經濟的領導，保證了新民主主義的行程不走彎路。從工商業者來說，在「五反」鬥爭中通過了羣衆的批評教育，經過了自我思想鬥爭，認識了自己的消極面和積極面，認識了自己的光明前途，認識了羣衆力量的偉大，認識了工人階級、中國共產黨和人民政府的寬大與嚴肅相結合的大公無私、與人爲善的偉大精神，也認清了新中國美麗的遠景。

「三反」、「五反」鬥爭使我們大家有了自知之明——認識了自己。當然，我們還有一些自高自大思想的時候，經過羣衆鬥爭，認識個人的渺小是必要的。否則便要看不見羣衆，也看不見領導；便會把自己放在一個不適當的地位——不得其所。但，倘使經過了鬥爭，由自高自大變成了自卑，那又是在相反的方向把自己放在另一個不適當的地位——另一種方式的不得其所。人民民主統一戰線之內各個組成部分的配合，是要在有組織、有領導的條件之下，達到各得其所。「三反」、「五反」鬥爭的事實，可能證明這一點：自高自大的人即使能够發揮一些積極性，那種積極性是不會正確的，甚至是會起了相反的消極作用的。自卑的人就根本不會有積極性。一個人必須是既不自高自大又不自卑，才能發揮正確的積極性。

新中國前途的美麗，大家都是認識的。建國還不到三年，在國內，是政治、經濟、文化建設的突飛猛進；在國際上，中國人民已經得到全世界人民的熱愛和歌頌，中國已經成爲世界上一等強國。再過幾個三年，中國人民的光榮和幸福一定會超過我們今天的想像。

主席的開會詞指出：「我們必須把眼光放遠大」。我想，大家都已經在「五反」運動中提高了自己，這一點是可以做得到的。工商業者只要消除了五毒，決不再犯，就仍然是中國人民隊伍當中團結互助的一分子。我們能够和全國人民一道，和全世界人民一道，走向美麗的前途，我們還有什麼理由不提高積極性，貢獻自己的一分力量呢！

這次會議要解決一系列的問題。一切問題的解決，第一步必須掌握全面的情況。這就有待於各位代表積極反映真實情況。第二步還要集思廣益，確定解決問題的方法和步驟，這更有賴於各位代表積極貢獻意見。必須相信，只有在共產黨領導之下，民主才是真正的，充分的。完全相信共產黨的號召，大家一致開動腦筋，積極開好會議，是極端重要的。這次會議將測驗大家在「五反」運動之後是否建立起來足够的積極性。大家都發揮了積極性，就一定可以開好會議，也一定可以提高全國工商界的經營積極性。全國工人階級已在掀起增產節約運動的熱潮，各地城鄉物資交流大會都獲得互大的成績。這種事實證明，一個光明的正常發展前途，正在等待着我們工商業者。爲要不辜負中國共產黨和毛主席的英明領導，我們必須保證以最大的積極性爭取會議的偉大勝利。


**達生紗廠標售廢棉啓事**

本廠存有廢棉（白二）約二萬斤現擬標售買者請於六月二十三日下午二時到本廠總務科登記看貨訂於六月二十六日下午二時當衆開標此啓　地址十區河北北路二八八號

永明漆廠駐京辦事處啓事　本處職工會員謝爲楨王勳超敎樹四同志在年組織參加工會並積極工作當時本人思想認識錯誤以爲他們組織私黨擴展勢力對我不合作致有仇恨思想會傳播他們胡搞男女關係及盜竊東西企圖借詞解僱在此次五反運動中本人深受教育深刻檢討承認思想上犯了錯誤從此真誠悔改登報道歉以後不再犯

**文華閣製藻工廠悔過聲明**　我廠出品立馬牌日記原註冊爲一黑方塊案且加用「註冊商標」字樣實違反商標註冊暫行辦法經工商局查獲給予批評教育並寬大處理我廠保證不再重犯特此登報聲明悔過

**囍**　馬本師　汪仲蘭　訂於六月二十二日在京結婚　謹告親友

**售**　新式鑽床　汗衫機　在九區營門東街一〇三號　志達鐵工廠　電話6·1230

**遺失聲明**　敝棧於一九四三年由東北託運貨物一批計厚紗包八十七包當時記具貨票存根業已遺失現貨因事已...特此登報聲明作廢　大有貨棧代表人李健東

今早場大光明十15莫斯科十點　在人間　...（電影廣告）

**我的大學**（電影廣告）

**中國**　新鳳霞　評劇　...

**紅旗**　新事新辦　**新中央**　杏花滿江南　...

**長城**　趙金蓉　張金波　周嘯天　江世升（京劇廣告）

**天華景**　兒女　烽火　...　**大舞台**　...

**和平**　**新華**　...

**過戶聲明**　...

**訂閱本報請電二·五一四五**　天津人民廣播電台　今日廣播要目

**徵房**　**空樓急售**　**急售**　...

**廠盤**

今日「分」值　二、三一八·〇〇元　勝利折實公債六月下旬牌價　二四、三五一·〇〇元

財政米價　一、〇八七·五〇元　今日折儲牌價　五、九三四·〇〇元

東升化學廠　冀北染料廠　偉迪氏藥廠　保康製藥廠　廣輝藥廠發行　仁人製藥社　南洋橡膠廠


# 行情表

六月二十一日

**日用品零售價**（6月21日符號⊖⊕）

零售公司牌價：利字通粉、恒字通粉、東北玉米麵、北河玉米麵、小站大米、北河小米、食鹽、花生油、香油、蘇聯煤油、東北小米、煤球、開灤原煤、門頭溝甲塊煤、五福細布、金鐘青布、新華海昌藍、瑞兆豐年紅布、新土豆、豆角、大鹽、豬肉帶皮、牛肉、鰱魚、比目魚、雞蛋、香油、煤球、洋鹼皂、紅高樂紙烟、烟斗紙烟、天津保險火柴、雙猫男襪、龍鳳女襪、麻雀毛巾、五福白布、太平洋藍布、本地白糖、棉赤紅糖、零售水價（担自取／工人送）

市場零售價：玉米麵、稻米、小米、利字粉袋、恒字粉袋

（價格數字：[illegible]）

**外匯牌價**：英匯、港匯、澳匯、新匯、印匯、瑞士匯、巴基斯坦匯、緬甸匯、印尼匯（買／賣，數字 [illegible]）

**糧油**（津糧公司牌價、市場售價）：利字粉袋、特恒字粉袋、綠恒大米、紅站小米、南方麥、宿縣小麥、燕湖小麥、北河小玉米、沙流河玉米、康莊玉米、東豐玉米、東北玉米、東北紅糧、東北元豆、麩皮（帶皮）、御河新花麥、西河新紅麥、西河新元玉米、康莊元玉米、北河元玉米、稻米、南米、米濟、江米、北河元豆、御河吉豆、西北吉豆、留守營白玉米、昌平白玉米、本地秫米、蘆海紅糧、本地小米、商邱小米、上海黃豆、御河元米、元豆餅、北河合豆、南路合豆、北河青皮豆、御河芝麻、交河芝麻、御河紅小豆、北河大麻子、明光白小豆、宣城新莞豆、大麻子餅、花生餅……（數字 [illegible]）

**紗布**、**棉花**、**紙烟**、**五金**、**交通電訊**、**工業器材牌價**（天津工業器材公司)、**化工**、**西藥市價**、**顏料市價**、**顏料**、**中國醫藥公司牌價**、**國藥**、**雜貨**、**百貨**、**棉織品**、**木材**、**藤類**、**山貨**、**水產**、**煤油市價**、**土產牌價**、**證券** 等行情（品名及價格細字，[illegible]）

# 越戰越強的朝中人民軍隊

中國人民志願軍強大的戰車部隊勇猛地追擊敵人。

朝中人民軍隊，在抵抗美國侵略者，保衛世界和平的鬥爭中，越戰越強。這是並肩作戰的朝中人民軍隊雄姿。

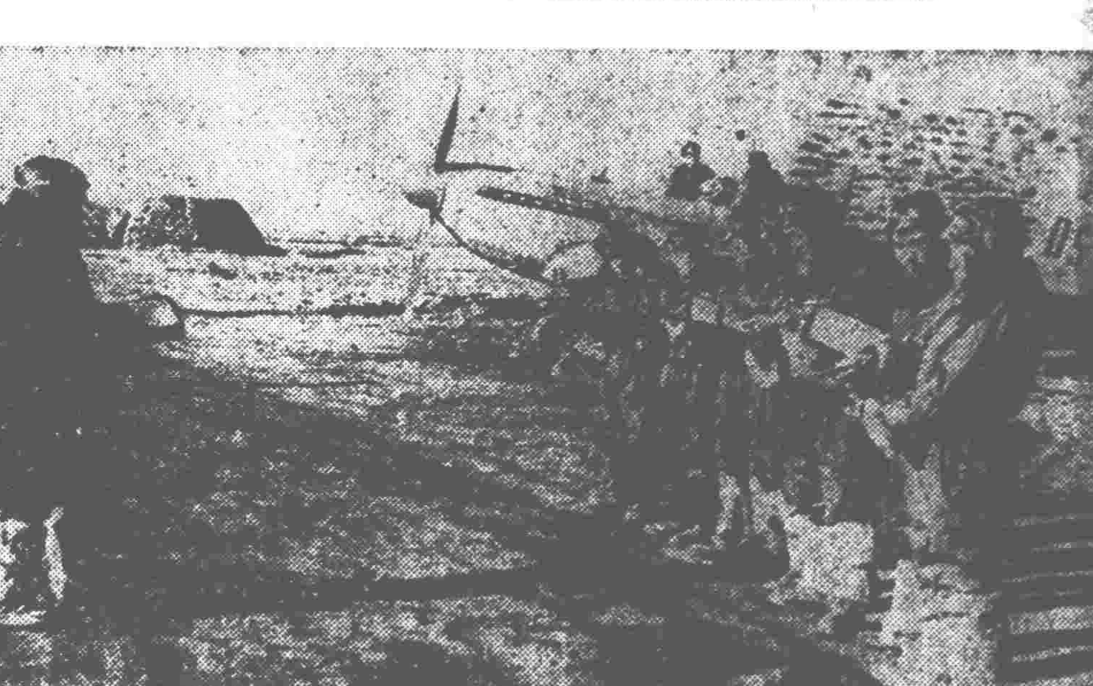

在抵抗美國侵略者的戰鬥中，朝鮮人民空軍立了輝煌的戰功；這是正在接受戰鬥任務、準備作戰的空軍部隊。

在抵抗美國侵略者的戰爭中，朝鮮人民海軍獲得了輝煌的勝利；這是一位勇敢的艦隊旗手正在執行任務。

向敵人進行猛烈轟擊的朝鮮人民軍砲兵。

美國侵略者和他的走狗李承晚匪幫於一九五〇年六月二十五日發動了罪惡的侵朝戰爭，遭到了朝鮮人民軍的英勇回擊，圖爲朝鮮人民軍於一九五〇年六月反攻漢城時和敵人巷戰的情形。

百發百中的中國人民志願軍高射砲部隊，連續創造了擊落敵機的新紀錄。從中朝人民軍並肩作戰到今年四月底止一年七個月中，朝人民軍隊地面部隊和空軍部隊共打落、打傷敵機四千四百零八架。

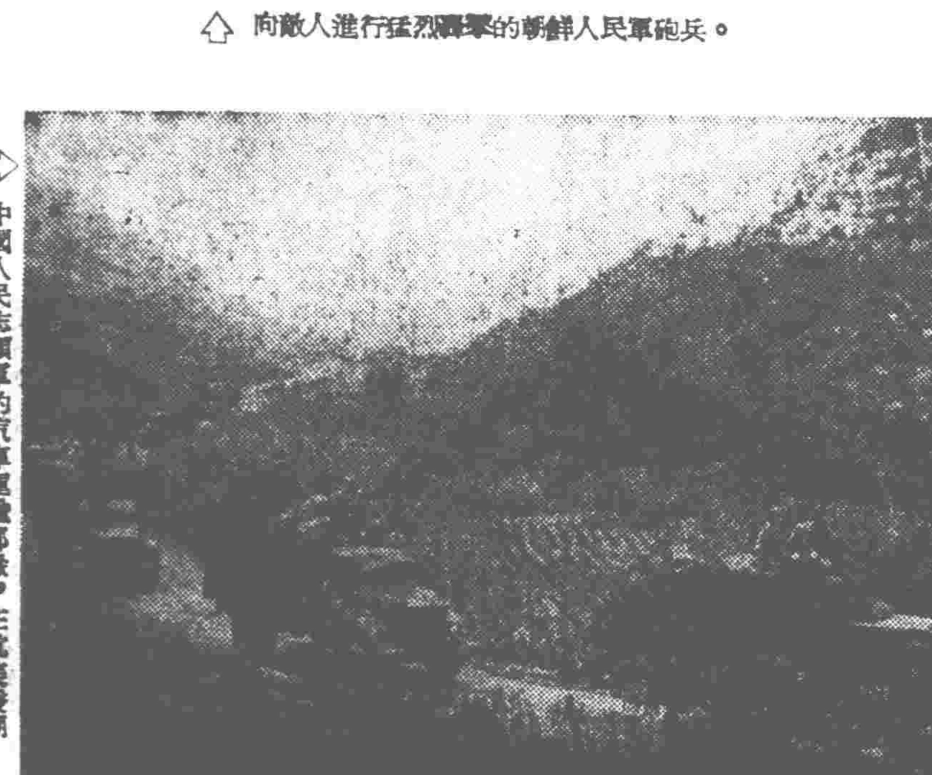

中國人民志願軍的汽車運輸部隊，在抗美援朝戰爭中，貢獻很大，他們以忘我的精神，克服重重困難，光榮地完成了供應前方物資的艱巨任務。（新華社稿）

## 南日將軍在停戰談判代表團大會上
## 痛斥美方片面休會挑釁行動
### 指出我方折衷方案是解決戰俘遣返問題的唯一合理基礎

【新華社開城二十一日電】二十一日朝鮮停戰談判雙方代表團大會上，我方首席代表南日將軍痛斥對方在十七日又一次片面宣佈休會的無禮挑釁和幼稚可笑的行動。南日將軍指出，戰俘遣返問題必須在一九四九年日內瓦公約的基礎上求得解決。對方的所謂「甄別」旨在扣留戰俘，根本違反了日內瓦公約的規定。我方絕不同意在任何形式下，在任何地方，在任何時間，在任何機構主持下的所謂「再甄別」，也絕不會有任何真正的中立國家願意支持對方扣留戰俘的辦法，而到對方戰俘營去充當對方的傀儡。我方根據雙方保證戰俘不再參加朝鮮戰爭，以便回家過和平生活的協議，提出了完全符合於日內瓦公約的折衷方案。我方五月二日方案是解決戰俘遣返問題的唯一合理基礎。

## 關於美方中斷會議拖延談判的挑釁舉動
## 朝中代表團發言人答記者問

【新華社開城二十日電】六月十七日朝鮮停戰談判的美方代表又一次在雙方代表團大會上片面宣佈休會三天，中途離開會場。記者特就此事走訪朝鮮人民軍與中國人民志願軍停戰談判代表團發言人，提出下列問題，承其答覆如下：

問：你對於美方這次舉動的感想如何？

答：美方對六月七日片面宣佈休會三天，並中途退出會場的無禮挑釁舉動尚未作任何合理的交代，竟又再次重複這一行爲，不等會議結束，便中途從會場逃走，這種粗野行爲和舉世關心的停戰談判所應有的協商精神是完全不相稱的。美方明知世界人民都切盼談判能夠早日達成協議，而他們偏偏要打破一切國際會議的慣例，一次再次的不經協議，片面中斷會議，他們這樣做，就是向全世界宣佈，他們蓄意破壞談判，不願達成朝鮮停戰協議。

問：爲什麼美方一次又一次地採取這種片面無禮的挑釁行動呢？

答：這是因爲美方完全找不出任何理由在雙方面對面的討論中爲他們強迫扣留戰俘的方案辯解而懼怕開會說理的緣故。他們既違反了一切國際法規與公約，又侵犯了戰俘要求回家過和平生活的個人權利和利益。美方是爲了準備擴大侵略戰爭的利益而要扣留我方被俘人員，但這個理由又是說不出口的。對我方的方案，他們因爲知道那是有無可辯駁的理由和根據的，故不敢進行討論，而只是[illegible]調地重複他們的方案是「堅定的、最後的、不能改變的」那種蠻橫已極的聲明。在我方對他們的蠻橫態度和無賴行動多次痛加駁斥之後，他們不僅是不敢對我方論點提出答覆，並且把我方的文件和公函也加以扣留，不敢予以發表。在這種情況之下，他們就一再片面中斷會議，希圖靠這個來拖延談判，並妄想把他們的無理方案強加於我方。

問：你以爲美方代表這種做法能夠達到他們所追求的目的嗎？

答：絕對不能夠的。上述美方那些蠻橫無賴的舉動只能表現美方對於真理和事實的畏懼，而對於我方是絕不能發生任何美方所妄想的作用的，當然更不可能對於問題的解決提供任何幫助。不管美方如何無賴逃會，除非美方公開宣佈破裂，承當破壞談判的責任，否則，我方還是要堅持開會，堅持說理，堅持雙方努力解決問題，以判明美方的責任是無可逃避的。

問：美方提議舉行一次由中立國家或中立機構主持並由雙方代表參加的所謂「再甄別」，又據聞美方已經邀請五個中立國家到巨濟島去訪問美方戰俘營。對此，你的意見如何？

答：所謂「甄別」根本違反了一九四九年日內瓦公約，因而是完全非法的。任何形式的所謂「再甄別」也不能把同樣的「甄別」或「再甄別」變成合法的。我方堅決反對任何「甄別」或「再甄別」。我不相信有任何真正的中立國家或機構會同意或參與這種非法行動。美方在其戰俘營中所犯下的罪行已是舉世公認的事實。我相信任何真正的中立國家決不會到美方戰俘營去充當洗刷美方罪行的工具。

問：你以爲怎樣才能解決戰俘遣返問題呢？

答：目前世界上只有一個解決戰俘遣返問題的國際公約，那就是日內瓦戰俘公約。美國政府及其盟邦都在那個公約上簽了字。雙方代表並已根據這個公約的精神成立了一項保證戰俘遣返後不再參加朝鮮戰爭的協議，使他們得以回家過和平生活。我方五月二日方案及金日成、彭德懷兩將軍六月九日致克拉克將軍信中所提到的同一方案，完全符合於日內瓦公約原則，符合於協議所要求的保證。朝鮮停戰談判中的戰俘問題，必須在這個舉世公認的國際公約的基礎上，來求得解決。這是朝鮮人民軍和中國人民志願軍堅定不移的立場。

## 反對吉田政府修改勞工法
## 日本五十多萬工人和海員舉行罷工

【新華社北京二十一日訊】據塔斯社東京二十一日訊：日本私營鐵道公司、紡織和採礦企業所僱用的五十多萬工人和日本海員於二十日舉行反對吉田政府修改勞工法的抗議罷工。這次罷工是日本工人爲此而舉行的第三次總罷工的第二階段罷工的一部分。工會組織的分裂派的首腦們曾妄想挫敗或削弱這次罷工。但是儘管分裂派進行了種種的活動，日本工人再度表明了他們與反動法規鬥爭的堅決意志。

由於海員罷工的結果，一百七十艘船隻停在日本各港口內不能行駛。碼頭工人也表示聲援罷工的海員，停止了裝卸工作。

「朝日新聞」消息說：東京都的市政工人舉行了一個三萬人的大會，並舉行示威遊行，要求發給夏季津貼。

## 在六月十八日安全理事會會議上
## 蘇聯代表馬立克的發言

【新華社北京訊】塔斯社紐約二十日電：蘇聯代表馬立克在六月十八日安全理事會會議上的發言如下：

蘇聯代表團奉蘇聯政府之命，提出了禁止細菌武器的問題供安全理事會討論。這個問題在安全理事會議程中的措辭如下：「號召各國參加及批准一九二五年關於禁止使用細菌武器的日內瓦議定書的問題」。

大家都知道，禁止在戰爭中使用細菌武器的問題早就是國際輿論及各國人民和政府所集中注意的問題了。大家清楚知道，國際聯盟當時也曾非常注意這個問題。國際聯盟的機構對這個問題討論多年之後，就草擬和簽訂了一個著名的國際協定，這個協定在國際關係中以及在國際法實踐中稱之爲一九二五年日內瓦議定書。

毫無疑問，這個議定書在過去二十五年的國際關係史上是非常重要的。各國根據這個國際協定所承担的政治上和道義上的義務——國際法的義務，大大約束了侵略國，侵略國在上述時期中曾不止一次採取了侵略行動，最後發動了第二次世界大戰。

這些侵略國沒有一個敢於冒險把上述日內瓦議定書的意義置於腦後。侵略者不能把這個議定書中關於禁止在戰爭中使用化學和細菌武器的規定所具有的偉大的國際、政治、法律及道義上的意義置之不顧。

人們還記得，在製定憲章時，聯合國對於維持與鞏固國際和平與安全的任務以及促進國際友好關係的問題，曾給予特別的注意。

爲此，聯合國憲章規定了許多措施，以求完成這一任務，並且成立了安全理事會，在憲章中賦予其担負維持國際和平與安全的主要任務。

憲章還作出了許多規定以求完成裁減軍備與限制軍備的任務。

大會第一屆會議早在一九四六年十二月十四日就通過了關於普遍限制與裁減軍備原則的決議，規定必須「禁止並從各國軍備中取消原子武器和一切其他能夠在現在或將來用來進行大規模毀滅的基本軍備」。

大會認爲這樣的禁令是當務之急。

由於裁減軍備與禁止原子武器問題在聯合國中討論來討論去，大家就沒有注意到禁止細菌武器——大規模毀滅人民的可恥的罪惡的武器——這樣一個對和平極爲重要的問題。

聯合國秘書長後來在提交第三屆大會的報告中也着重指出了這個問題的重要性。這個報告要求注意，細菌武器和化學武器是一個巨大的危險，因爲這種武器具有大規模的毀滅力，並要求注意製造及存儲這些武器對國際和平與安全已經造成了嚴重的威脅。這個報告並指出，還沒有人就這個問題向聯合國提出過任何建議，聯合國一般也沒有討論過禁止細菌武器的問題。

目前，各國的政治家和公衆領袖對於是否准許使用細菌武器的問題有不同的意見，雖然大家都知道，一九二五年六月十七日的日內瓦議定書是禁止使用這種武器的。

因此，有必要促請安全理事會特別注意日內瓦議定書中所載的一項聲明，這項聲明說，文明世界的輿論公正地譴責在戰爭中使用窒息性毒氣及其他毒氣以及使用任何類似的液體、物質和方法。

簽署及參加這個議定書的各國一致同意這個重要的國際聲明。根據這個聲明——即文明世界的輿論公正地譴責使用上述大規模毀滅的武器，禁止使用這些武器的規定對各國的良知和實際行動是同樣有約束力的，這一點日內瓦議定書已說明了。

安全理事會應該特別注意這樣的事實：在這個重要的國際協定中，所有參加協定的國家都一致同意，禁止使用的物品中不僅包括窒息性毒氣及其他毒氣以及任何類似的液體、物質和方法，而且包括細菌武器。所以，日內瓦議定書中包括了一個特別條款，說明簽署議定書的國家不僅確認禁止使用各種毒氣與各種類似的物質，而且一致同意把這個禁令應用於細菌武器。

簽署議定書的國家不僅締結了上述關於禁用細菌武器的國際協定，而且正如議定書原文所指出的，它們還承担了正式的國際義務：盡力鼓勵其他國家參加這個議定書。

大家知道，簽訂和參加日內瓦議定書的有四十八個國家，佔世界國家的壓倒多數，其中包括所有的大國。

在這裏應該特別指出的是，在簽訂或參加了日內瓦議定書的四十八個國家中，只有極少的六個國家沒有批准議定書。

總的說來，有四十二個國家簽訂、參加並批准了日內瓦議定書；只有美國、日本、巴西、尼加拉瓜、薩爾瓦多和烏拉圭六國沒有批准日內瓦議定書。

目前安全理事會的十一個理事國中，只有兩個國家——美國和巴西——沒有批准日內瓦議定書，這個舉世皆知的事實也是值得指出的。

全世界絕大多數國家，包括安全理事會的常任理事國——美國除外——都已簽署了並批准了日內瓦議定書，這一事實證明了這個國際協定的重要性，以及這個協定所產生的國際政治上、法律上、道義上的義務的重大意義。這個協定中並有這樣的一個條款：簽字國宣佈它們的目的是要使全世界都通過這個禁令，作爲國際法的一個標準。這個國際協定已爲四十二個國家所批准，這一事實不容置辯地證明了日內瓦議定書及其禁止毒氣戰與細菌戰的條款與規定已經成爲國際法的一個標準，正如議定書所說，它對於各國的良知和實際行動有着同樣的約束力。

我已經指出，目前許多國家的政治家和社會領袖們對於是否可以允許使用爲日內瓦議定書所禁止的細菌武器一節存在着分歧的意見。

由於這種情況，又由於細菌武器與化學武器的生產的發展對國際和平與安全造成了威脅，所以需要聯合國採取適當的措施，來防止使用這些武器。

鑒於這個問題對國際關係以及對維持和鞏固國際和平與安全的重大意義，聯合國必須討論這個問題。

安全理事會負有維持國際和平與安全以及採取必要措施以鞏固和平的主要責任。

安全理事會對於這個影響和平的重要問題也必須履行它的職責。依照聯合國憲章所賦予的權力，安全理事會必須採取措施阻止使用日內瓦議定書所禁止使用的細菌武器。

由於某些國家正在準備細菌戰爭，對國際和平與安全造成了威脅，因此也使得安全理事會有必要討論這個問題。安全理事會爲了要履行它的維持並鞏固國際和平與安全的責任，必須採取措施阻止使用爲日內瓦議定書所禁止的細菌武器。

蘇聯建議向迄今爲止一直沒有參加或批准日內瓦議定書的一切國家發出呼籲，要求它們參加並批准該議定書，承担嚴格遵守日內瓦議定書的義務。不待證明，安全理事會採取這一措施是具有重大國際意義的，安全理事會爲了國際和平與安全事業而作出這一決定是具有重大意義的。

如果安全理事會作出這一決定，這將給人們強調指出日內瓦議定書的偉大國際意義和這個議定書所產生的國際義務的偉大意義。

現在，鑒於上述情況，安全理事會的這一決定對鞏固國際和平與安全將是一個重要的貢獻。

蘇聯一貫奉行鞏固和平與國際安全的堅定政策——鞏固和平與發展一切國家與人民之間的友好關係的政策，特把這個問題提交安全理事會討論，並建議通過以下決議：

「（一）鑒於各國政治家和公衆領袖對能否容許使用細菌武器的問題存在着分歧的意見；

「（二）鑒於四十二個國家簽訂了一九二五年關於禁止使用細菌武器的日內瓦議定書，因而表現了全世界輿論一致公正地譴責使用細菌武器；

「（三）因此決定：

「號召凡是至今仍未批准或參加一九二五年六月十七日簽訂的關於禁止使用細菌武器的日內瓦議定書的國家，不論其是否爲聯合國會員國，應一律參加並批准上述議定書。」

蘇聯代表團把這個問題提交安全理事會討論，並要求安全理事會注意我已宣讀過的提案；蘇聯代表團相信安全理事會理事國，首先是已批准日內瓦議定書的理事國，是遵守聯合國憲章的宗旨和原則並爲維護國際和平與安全而奮鬥的，它們一定會支持這個旨在維護與鞏固國際和平與安全的建議。

## 紀念斯大林語言學論文發表兩週年
## 蘇聯科學院舉行科學會議
### 斯大林關於語言學問題著作已印行八百多萬冊

【新華社北京二十一日電】據塔斯社莫斯科訊：六月二十日是斯大林的著名論文「論馬克思主義在語言學中的問題」發表的兩週年紀念日。爲紀念這篇天才著作在蘇聯科學界及學術界所發生的偉大影響，蘇聯科學院特從十八日起舉行科學會議，會期四天，與會者將聽取十二個報告。出席會議的有蘇聯著名的語言學家、哲學家、歷史學家、作家等。在開幕會上，蘇聯著名的語言學家維諾格拉多夫院士發言指出：斯大林的偉大著作的出版，不僅給語言學的發展開創了一個新的紀元，而且對於解決其他社會科學的基本問題也有極大的裨益。接着維諾格拉多夫詳細敍述了蘇聯語言學家們的工作。他說：蘇聯各民族文字的許多新字典和文法已經編纂出來，各種語文的歷史和方言的研究也完成了，關於編纂馬克思主義的語言史的工作正在準備中。維諾格拉多夫指出蘇聯重視培養語言學專家的工作，在蘇聯各加盟共和國內，語言學者們正在進行廣泛的研究。

兩年以來，蘇聯大量出版了斯大林的關於語言學問題的著作。現在這些著作已經用蘇聯各民族的三十八種文字印行了八十七版，總計八百多萬冊。蘇聯科學院出版局已刊印了若干種關於語言學各重要問題的基本研究書籍，其中包括許多俄羅斯語文史的研究報告和蘇聯各民族語文中方言學的研究報告。國立教科書出版局已發行了一億三千八百萬冊按照斯大林的論點編成的不同文字的教科書。知識出版局已刊印了十五種關於語言學各種問題的普及小冊子共一百五十多萬冊。

## 世界工聯號召勞動人民
## 爲保衛工會權利與自由而鬥爭

【新華社北京二十一日電】據塔斯社維也納訊：十四日在維也納閉幕的世界工會聯合會執行局會議通過了爲展開保衛工會權利與自由的鬥爭告世界勞動人民書，裏面說：世界工聯對戰爭販子及其走狗向勞動人民的進攻的鬥爭表示不可動搖的決心。戰爭販子們的這種進攻的目的是要使資本主義國家及殖民地和附屬國的勞動大衆遭受殘酷的剝削和更加貧窮，它給勞動人民長期艱苦鬥爭所獲得的各種民主權利帶來嚴重的危害。但是，工人階級和所有的勞動人民正在爲改善勞動條件和生活條件，爲保衛社會法律和工會權利及世界民主自由而加緊鬥爭。抗議運動正日益高漲，罷工也在增多，工人階級的團結日益鞏固。

告世界勞動人民書敍述了帝國主義者爲了破壞勞動人民的反抗和團結所採用的越來越法西斯化的進攻，及利用它們在工會運動中的代理人進行卑鄙無恥的分裂活動後，強調指出：帝國主義的鎭壓和反動工會頭子們的出賣，都不能摧毀勞動人民的意志。世界工聯執行局對勞動人民的正義鬥爭表示兄弟般的聲援，國際工人運動的全部經驗教給我們：勞動人民要勝利地保衛自己的權利，達到自己的目的，主要應靠行動的一致。告世界勞動人民書最後向世界勞動人民發出號召說：鞏固並擴大保衛工會權利與民主自由的鬥爭，把它和爲達到經濟與社會要求、爲民族獨立與和平而進行的鬥爭緊密地聯系起來。爲了達到這個目的，必須使工會更加強大、更加活躍、必須把廣大的勞動羣衆團結在工會的週圍。揭發資本主義政府侵犯工會權利的行爲，組織廣泛的抗議運動。吸收沒有組織起來的勞動人民參加工會，在沒有工會的地方建立工會組織。

### 世界工聯執行局關於保衛、改進和擴大社會保護與保險的決議

【新華社北京二十一日電】據塔斯社維也納訊：在維也納舉行的世界工會聯合會執行局在十四日閉幕的會議上通過關於保衛、改進和擴大社會保護與保險的決議。決議說：世界工聯執行局批准定於一九五二年十二月在維也納召開國際改進和擴大社會保護與保險會議的草案。這個會議將邀請一切工會組織、一切有關的協會與團體、一切贊成社會保險並願意在他們國內保衛社會保險的人參加，而不問他們的職業、社會地位與政治見解。

### 世界工聯執行局關於北非各國勞動人民生活情況的決議

【新華社北京二十一日電】據塔斯社維也納訊：世界工會聯合會執行局在十四日閉幕的維也納會議上通過關於北非各國勞動人民生活情況的決議說：世界工聯執行局討論了北非各國勞動人民生活情況以後，要向全世界聲訴：殖民地壓迫使北非各國勞動人民喪失了最基本的人權和自由，過着不堪忍受的生活，這些情況是由於法國和美國帝國主義的統治所造成的。帝國主義者把這些國家變成了戰略基地，以便利用北非的人民和領土來準備新的世界大戰。北非各國勞動人民和工會組織進行着英勇的鬥爭。世界工聯執行局向阿爾及利亞、摩洛哥和突尼斯的工會組織提出建議：努力爭取勞動人民的一致行動來爲切身利益而鬥爭，而不問他們的政治見解和宗教信仰。世界工聯執行局擁護北非各國人民的鬥爭，敦促全世界勞動人民支援這種爲反對帝國主義壓迫、爲爭取民族獨立、爲爭取勞動人民較好的經濟生活條件、爲維護民主權利與自由、爲工會的行動一致、爲和平而進行的鬥爭。